東三省民報

將來以統一力解決時局

擁護改組派必陷於孤立之將來

壽

司各脫乳白魚肝油
舉世咸知為養身之補品
有延年益壽之功效
請認明漁夫商標庶不致誤
各大藥房均有出售

可愛
童無若
顏容欲宜
玉光童用
纔易顏棕
婕求欖
保香皂

歡迎本埠直接訂閱

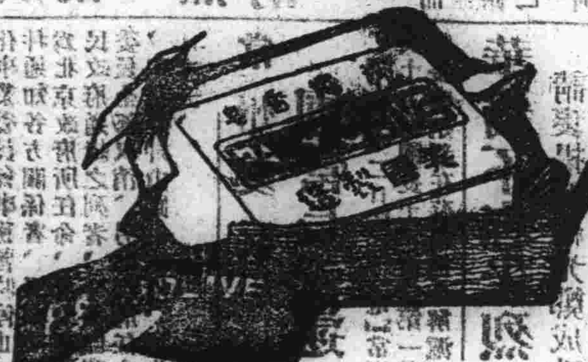

中日文化事務
上海廣東路三號
棕欖公司啓

第威德痔瘡膏
各大藥房均有出售
時者金也

老藍刀牌香烟

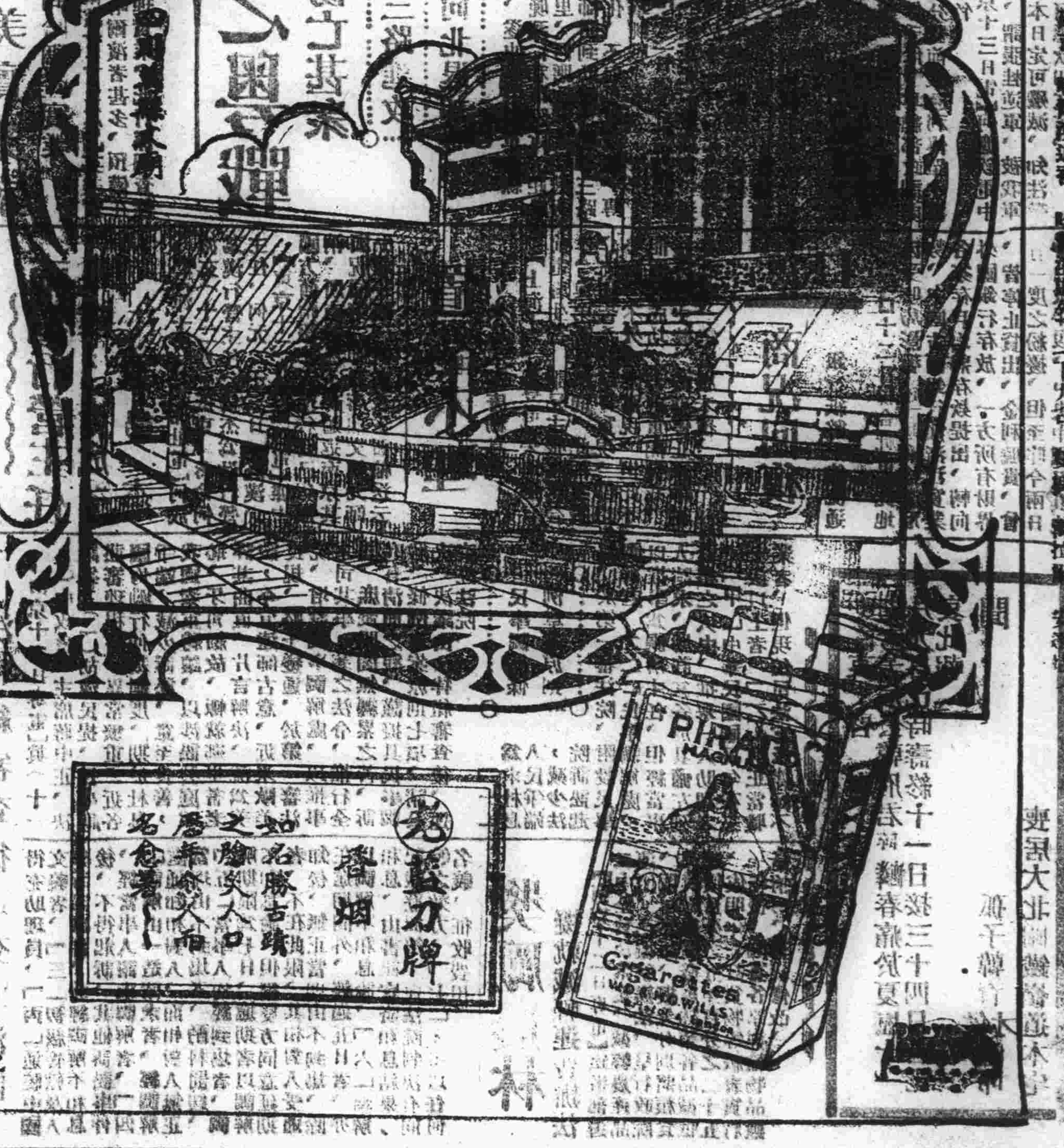

老藍刀牌香烟
如名勝古蹟之膾炙人口

超等
金星毛繩
金幅毛線
特色
貨質純良
堅固耐用
價值公道
顏色鮮良
遠勝他牌
有口皆碑
獨家代理
丙寅海外貿易公司
遼寧小西關電車路什字街站
電話 中一八〇五 日三四八〇

歡迎本埠直接訂閱

本報爲謀本埠閱者便利起見、特自僱報差、乘脚踏車分區送閱、凡在本社直接訂閱者、每早於八時以前必能送到、絕不有悞、本社社址在大南門裡文廟胡同、營業辦事處設在大南門外路東、兩處均可訂閱、來函訂報有詳細住址者亦可照送、本社經理部電話六六九號、如有送閱遲悞情事、請即示知、以便嚴加糾正、

社論

國民眼中之時局

西哲有言、革命者不得已之事也、徵諸法國、自一七八九年、人民因要求自由、平等、博愛、而起革命、潮流所播、瀰漫全球、但其革命成功、則在一百餘年以後、經過幾多之紛擾、犧牲無數之民命、讀史者、至今驚愕、俄國自一九一七年三月革命、克倫斯基政府取得政權、經過幾度變遷、始組成蘇維埃政府、流血慘劇、史不絕書、不獨法俄如此、即徵之世界各國、其革命過程、無不經歷許多波折、摧殘無數民命也、且考其革命成功之人物、似演成一種固定公式、即能應合人民公意之要求者必成功、否則必失敗、此則歷歷不爽者也、

吾國自辛亥推翻帝制、改造共和、十有餘年、民主政治之基礎、始終未固、幾無三年之太平、推原其故、要爲當局之政策、不適於人民之需要、此三民主義革命之所以成功也、自南京政府成立、東北各省易幟、統一之局、將及一年、吾人方幸我國革命之過程、與法俄相比、時期較短、犧牲之程度較低、乃一年以還、中央既興討桂之師、西北又爲閻籌之戰、豫洛之角逐方休、兩廣之紛擾又起、石友三變於浦口、唐生智倒戈中原、數日之間、風雲變色、將領以改造政局相呼應、中央以興師討逆相號召、統一局勢岌岌不保、多數先烈、爲革命灑出之熱血、仍遝無開花結子之期、未來之隱患方多、前途之幸福莫卜、此莫令人慄慄危懼者也、

吾人平心論事、無偏袒好惡之私、以爲年來國家無一日安寧、與正民意之需要、祇在完成三民主義革命、安居樂業而已、執政諸公、與統兵將領、果以民意爲念、則當於統一之後、力圖建設、兼容並包、投戈息馬、力甦民困、若圖武力統一、非惟事實不可能、抑爲民意所不許、徵諸近日現象、欲以黨領導民衆耶、則左右之分野愈顯、欲以政治改造局面耶、則軍事之擾攘益夥、在中央所堅持者、爲國家須振作紀綱、各派領所揭櫫者、爲黨政須根本改造、雖各執一說、皆振振有詞、然舍兵以外、豈絕無可以解決之道、以此息爭、恐爭未息而民已不堪矣、

在國民之眼中觀、將來時局之推演、究至如何結果、雖不可知、然就現在各方之主張而論、則已極紛歧龐雜之能事、唐之通電、護黨、擁汪、石之通電、安內攘外、政見既已不同、縱令軍事成功、未來之糾紛、仍恐無以倖免、且也、左傾右傾、主張根本不同、見智見仁、勢難強其一致、徒以一時得失、順忘一切、遂致同舟靖難之師、多爲當年冰炭之敵、有利害而無政見、有手段而無道義、所謂非乘時而起、藉謀地盤、所謂「爲國爲民」、「息爭對外」、要皆大人先生之口頭禪耳、吾人在訓政時期、自不能有何政見、所希望者、在薰沐於三民主義之下、永保統一之局、縮短革命過程、休養國家元氣、無論何種政見、祇能適應民衆最低限度之需要、自當馨香祝禱、敬謹承受、若必以擾亂爲息爭、操縱聯合、其失意也、則向之相煎者、忽而相合、以謀共倒其政爭之對象、其得意也、則向之相合者、忽而相煎、以求惟我之獨尊、是直驅人之民、供總司令總指揮個人之犧牲、吾民昧昧、恐十手所指、亦徒見其自掘墳墓耳、

蔣決以武力解決時局

對唐軍即日下總攻擊令
定何成濬繼五路總指揮
對石軍開始總攻勝負未決

【北平十三日電話】漢口十二日電、蔣中正令楊杰馬鴻逵兩部、由隴海路直攻鄭州、王金鈺徐源泉兩師、由河洛道向偃城前進、方鼎英部、向新鄭推動、斷唐生智聯絡、武漢軍由信陽北進、劉峙令各師向偃城前進、即日下令總攻唐軍云云、

【南京十二日聯合社電】何成濬今晨到京、與蔣介石會見、報告北方情形、蔣介石即以何成濬接充唐生智之後任、己內定任命爲第五路總指揮云「按此項消息已見昨日本報」

【南京十二日聯合社電】夏斗寅軍向滁州方面移動阻止唐生智軍入關、爲此唐生智軍入欲武勝關頗感困難、且何健對於唐生智之行動、表示消極、但亦無討伐唐氏之意云、

【南京十一日電通社電】蔣介石於十日午後召集國民政府要人十數名、討論對付時局問題、由蔣介石報告與汪精衛提携之交涉既己決裂、擬借閻錫山之力、召集和平會議、亦無實現可能、協議結果國民政府堅決以蔣氏之武力政策、解決時局云、

【南京十一日電通社電】蔣介石軍本日對石友三軍之主力開始總攻、至午後四時猶勝敗不分、石軍右翼向長江江岸進軍、由上流襲取南京、南京方面極爲狼狽、本日午後三時半、南京城內之炮台曾發射大砲數響、並急派第二十五師沿河岸向上流迎擊、一方石友三軍之左翼亦向浦口下流方面進軍、由龍譚方面直衝南京、政府軍增派軍艦三隻、向石軍發炮威嚇、在南京間炮聲殷殷、形勢極爲嚴重、南京剎下緊張萬分云、

會匪擾亂滁州

【上海十二日國聞社電】滁州會匪擾亂、張貞部滁警往勦、激戰數時、匪始退去、

閻錫山

窺測唐生智之將來
擁護改組派必陷於孤立
方本仁談閻通電尚在研究中

【北平十一日電通社電】閻錫山最近窺知唐生智不僅有反蔣之意志、且有擁護改組派之形勢、遂又行消極、又唐生智若一意以擁護改組派爲職志、反蔣軍中所有多數之右派、必難與唐氏合作、爲此最後唐軍不免陷於孤立失敗之一途、此次西北軍將乘此機會與石友三韓復渠等軍聯絡、恢復從前第二集團軍之舊觀、再向中原逐鹿云、

【北平通訊】方本仁抵平記者投刺往謁、談話如次問閻錫山最近對於時局態度如何、答、閻氏近十八年來、向持穩健態度、遇事均以國家爲前提、閻氏對於時局最近觀察、認爲舍和平統一外、實無其他較善辦法、閻之主張、均屬有利於國家者、外間一切謠言、皆不可信、問、閻對于時局將發一通電確否、答、閻氏於前數日擬發一電報、大要亦不外欲表明上面所述本人愛護和平統一的意思、嗣因紹文(殿文)返平、現正在研究中、此電則擱置未發、問、太原最近情形如何、答、太原地面極爲平安、工商業均有振興氣象、問、主席此次回平、尚擬往他處否、答、予因北平事務、諸待料理、省趕於本日回平、在未奉蔣總司令命令以前、暫在北平主持行營事務、本人不久或往瀋陽一行、予離并時、閻氏曾極力挽留、因平事待理、故忽忽回平、將來於必要時、或再赴并、問、何成濬行踪如何、答、閻氏很想請何赴并一談、予彼時亦極盼何到太原會面、因何奉中央電報、促其赴京、故何中止赴并、即由海道往滬、問、主席預備何時返鄂、答、計其行程、此時當己到京、予對鄂省主席、原係代理性質、此時予奉命主持北平行營事務、一時不能去鄂、雪竹在黨的歷史及辦理成績、爲一般所公認、故予己有電致雪竹、請其早日赴鄂主持、予以才力不勝、即對於鄂之民政廳長、亦擬一并辭去、最近本人尚接湖北來電、武漢地方、極爲平安、問、馮玉祥最近狀況如何、答、馮先生仍在建安村、諸事如常、談至此、記者遂興辭、(十二日)

中日文化事務

暫時停頓重組委員會

【南京十一日電通社電】本日中央政治會議、決議將中日文化事業委員會事務暫時停止、並通知各方關係者、又前委員爲北京政府所任命、且有在國民政府通緝之列者、今後即將委員全部取消、另由國府任命在最近幷由國民政府、通告日本云、

常州變兵 團營長就逮

【上海十二日國聞社電】常變兵十二團團長王錫齋、第一營營長李炳新在蘇被捕解滬、

華僑不忘先烈

請褒揚戚繼光鄭成功

【南京十二日專電】華僑代表有容具呈府院、請褒揚戚繼光、鄭成功、

宋藹齡

奔走國事耶？ 赴港晤陳璧君

【上海十二日專電】宋藹齡女士、(工商部長孔祥熙夫人)赴港與陳璧君女士(汪精衛夫人)晤面、

蔡運升出發後之所聞

蔡運升赴俄境、開始交涉、其所携之條件、已迭見本報、茲據電通社所傳我方之基礎條件、暨本報哈爾濱特約通訊記載兩方之條件、大致不謬、並刊於此

【東京十二日電通社電】據中國方面來電、蔡運升全權此次入俄携帶中俄交涉之基礎案如左、

一、承認恢復東鐵之原狀、但勞農側絕對不能在東三省宣傳赤化、
二、前任正副管理局長野母西亞諾夫及野斯孟德解職、另行任命新正副局長、野母西亞諾夫、野斯孟德兩人任命爲東鐵理事、
三、東鐵事務員中俄折半、
四、不用白系俄人、
五、中俄雙方捕虜、作合法的交換釋放、
六、在國境之中俄兩軍撤退至三十里以外、
七、關於管理東鐵之全權爲勞農方面、中國人爲副、
八、東鐵護路軍經費、由中國一方擔負、不取中俄折半之方法云云、

【哈爾濱特約通訊】對俄交涉代表蔡運升氏、於十日午後四時、於多數人歡送中東行赴俄、等情、已見本報、茲聞此次除仍有李紹庚理事、偕行外、尚有崔某等繙譯四員、及俄領事館職員二名、東鐵特掛貴賓車一輛、食堂車一輛、帶有甚多之食品、及香檳窩子克、威斯吉、阿爾克爾、白蘭地(均酒名)等、因俄境物質缺乏、此種飲料、尤屬絕無、俄方代表什馬諾夫斯基氏、目下已在雙城子歡迎、表示親善、然後同赴伯力、此次會議、仍爲預備會議之性質、微聞此次會議之條件、蘇聯方面所提、(一)正副管理局長、及俄方職員之復職、與本會議同時行之、(二)兩國互釋被拘僑民、(三)東鐵烏蘇里、與東鐵西比利亞各路聯絡之復活、(四)取締白色俄人問題、(五)在滿蘇俄領事館、及蘇俄國營商業機關之復活等問題、中國方面所提(一)正副理局長、及俄方理事路員之復職、于本會議終了後行之、(二)互釋被拘僑民、以絕對的不宣傳赤化爲原則、(三)中俄各鐵路之聯絡、須在國境駐軍撤退實現以後、(四)損害賠償等、至俄方提議領事館與蘇俄國營商業機關之復活、我方主張此無先決之性質、擬於第二次會議時表決之、至我方要求損害賠償、俄方爲避重就輕問題、主張頗有出入、至中俄鐵路之聯絡與互釋被拘僑民化、併撤退赤軍後行之、而俄方要求取締白俄爲對換的條件、其餘兩方主張、大致均無出入、而且態度亦不堅決、故此次之預備會議、數日以後、當可有和平解決之好消息云

京滬紛擾拾零

(十二日)

【上海十一日電通社電】本日午後八時半、共產黨之便衣隊十數名、襲擊下關之電話局、將各種電話機破壞、現派軍隊數十名、趕赴該地警戒云、

【天津十三日國聞社電】滬閘北提早戒嚴、晚六時斷交通、滬寧路派兩鐵甲車巡行保護、

【上海十一日電通社電】本日午後五時半、突有共產黨員約五百名、在上海之中國街出現、與中國軍警作猛烈之街市戰爭、結果共產黨遺棄死體七個逃散、當局己宣佈戒嚴令、嚴爲防範云、

兩敗俱傷之粵戰

花縣劇戰雙方傷亡甚衆
張軍佔領兩龍鬚分三路進攻
何應欽報捷張桂軍向北退却

【北平十三日電話】香港電、張發奎桂軍、十一日早總攻、張發奎部、在象山石角猛攻毛炳文譚道源等部、桂軍已與張發奎部會合、廣東軍隊退至白雲山附近一帶、橋巖防軍在海口獨立前猛攻、團長陳明克被驅逐來港、張發奎軍十一日晚猛攻兩龍鬚、粵軍蔣光鼐蔡廷楷等師死力據守、張軍三次冲鋒、遂佔領兩龍鬚、至十二日早五時始停戰、兩軍損失甚鉅、毛炳文部十一日早包圍花縣張發奎軍、張軍冲鋒五次、粵軍用鐵甲車迎擊、兩軍至十二日早、猶在相持中、張軍傷亡二三千人、粵軍有傷兵八車運回粵省、

【又電】香港十二日電、張發奎軍集中花縣、現分三路進攻、中路李漢魂指揮、左路黃鎮球指揮、右路陳芝卿指揮、先派便衣隊混入譚道源防線、內外夾擊、遂冲破中央軍防線、十一日晚到仁和市附近、距勒街十餘里、何應欽調蔡廷楷蔣光鼐兩師開到助戰、張軍三路退回從化、不與粵軍交戰、專向中央軍挑戰、

【香港十二日聯合社電】張桂聯合軍、由東北攻擊廣東、遂歸失敗、於十一日向北方退却、現在如無其他事變之突發、似難成功反蔣軍之襲取廣東、廣州市雖有避難者甚多、但市面頗爲安靜云、

【上海十一日國聞社電】李漢魂青(九日)集從化、粵軍由花縣出擊、激戰甚烈、激敵械兩團、俘千餘、粵總部政訓處用汽車分發前綫勝利傳單、沿途燃爆竹、

【南京十三日電】何應欽電中央國府、謂張桂逆軍、被我軍包圍、本日定可殲滅、知注、特聞、職何應欽叩文寅、

中國航空公司

王伯羣就理事長

【南京十二日專電】王伯羣(十一日)就中國航空公司理事長職、

萬福麟

與日領談邊情

【東京十二日電通社電】黑龍江省主席萬福麟、於本月十日向齊齊哈爾日本清水領事、作如左之通告、(一)在滿洲里日本之領館赤軍飛行機曾投下炸彈、命中受相當之損害、惟未傷人命(二)在滿洲里海拉爾有蒙人飼育之牛羊甚多、食糧無可慮之處、此外各國駐哈總領事要求中國方面組織赴滿洲里之國際列車、因札拉諾爾對西爲赤軍占領、在海拉爾之赤軍除步兵外、尚駐有騎兵甚多、中國軍隊現在屯駐於牙克斯以東、故國際列車無開行之可能云、

英美實業家

到哈調查實業

【哈爾濱十二日專電】英美實業家到哈爾濱者甚多、預備在北滿經理實業、此行係調查性質、

哈領團出發西路調查

赤軍仍在綏芬河方面增兵
松花江商船損失準備交涉
威哈間擬明日恢復電報電話

【哈爾濱電】十三日下午三時四十分、駐哈領事團出專車一列、自哈出發赴西路調查、同行者共十八名、有美日副領事、英德法意領事代表、美日記者及日武官等、

【又電】關于東鐵路局內部問題、凡領事會不能解決者、日來路局方面正在整理材料、將提交中俄會議解決、

【又電】綏芬河電、俄軍近在該方面增加兵力、其前線與我軍陣地相距僅八百米突、

【哈爾濱十三日電話】十一日俄飛機三十架、在上午十一點到密山盤旋、約一點、飛甚低、即去、未有其他動作、

【又電】商船徵調處、在松花江所受損失、正在從事調查、將來預備提交中俄委員會辦理、

【哈爾濱電】海參威與哈爾濱間擬十五日起、恢復電報電話交通、聞係中俄雙方所商定之一種臨時辦法、

賴心輝 請纓

所部開湘黔交界

【南京十二日專電】賴心輝派獨立團長黃極星來京謁蔣請纓、據報告、該師現開赴黔湘交界、堵截張發奎部、

兩個行營主任

漢……何成濬 汴……楊杰

【天津十三日國聞社電】何成濬文(十二日)抵京、蔣命何爲漢行營主任、楊杰爲汴行營主任、何元(十三日)赴漢、

【南京十二日電通社電】據中國方面情報、武漢行營己行撤消、所有職員全部遄返南京、其顧祝同第二師及蔣鼎文第九師中之一部己向南京方面輸送云

置諸不理

朱培德電唐勸息兵

【上海十二日專電】朱培德日前電唐生智、謂兄主張汪蔣合作、與弟所見略同、此種主張統國皆希其早日實現、即以勢論、不久亦當實現、但此不能突然成功、否則重開兵戎、適自害主義、望即停止軍事從長計議、電去唐未覆、

漢口 商況回復

銀行紙幣一律流通

【漢口十二日聯合社電】此地因受時局影響、一時有搖動形勢、中國方面銀行如浙江實業各家存戶均將存款提出、轉向外國銀行存放、一方所有財界者停止貸出、金利騰貴、曾有一度之紛擾、但至昨今兩日漸次平復、中央中國及其他

香港英艦駛京

日本婦女避居上海

【香港十二日聯合社電】香港英國政廳爲保護在南京居留英國人之生命財產、由香港派軍艦二隻向南京急航、更着手準備派遣陸軍一個大隊即赴南京云、

【南京十一日電通社電】十一日日本陸海軍武官及愛宕、浦風艦長新聞記者團等協議之結果、決定日本在南京居留之婦女全部退往上海避難云、

葉開鑫

就五十二師師長通電

【上略】各報館均鑒、開鑫奉陸海空軍總司令蔣任命狀開、茲任命葉開鑫爲國民革命軍陸軍第五十二師師長、此狀等因奉此、遵於十二月十一日在京成立師部、敬謹就職、同日啓用關防、竊開鑫猥以栓材、忝膺重寄、既己許身黨國、自應勉效馳驅、伏冀龍錫箴規、不遺在遠、鴻猷啟迪、惠我嘉干、謹電奉陳、伏維鑒察、國民革命軍陸軍第五十二師師長葉開鑫叩眞(十一日)

除汪黨籍

十二日中常會議、開除汪精衛黨籍、交中監會核辦、茲己誌本報昨日北平電話、茲續據各通訊社消息、錄誌如下、

【天津十三日國聞社電】文(十二日)中常會決除汪兆銘黨籍並嚴緝、又決通緝許崇智居正等、

【南京十二日聯合社電】在本日之中央常務委員會議、由譚延闓等出席開會、決定對於汪精衛謝持、居正、許崇智四名開除黨籍、發令逮捕、且將以上決議即時移交中央監察委員會發表云、

【南京十二日復旦社電】文「十二日」中常會決案、汪兆銘應開除黨籍并通緝、交監察委員會辦理、

法院將設民事調解處

胡漢民在中政會提出原則
法律組審查後送交立法院

【南京十二日專電】眞(十一日)中政會、主席蔣中正、決議案、(一)胡漢民提、民事訴訟審理程序、異常繁重、近各國均勵行仲裁制度、期於杜息爭端、減少訴訟、意至良善、我國素重禮讓、以涉訟公庭爲恥、牙角細故、輒就鄉里耆老評其曲直、片言解決、流爲美談、今宜遠師古意、近采歐美良規、略予變通、於第一審法院、增設民事調解處、以推事主司其事、著之法令、推行全國、庶幾閭閻無纍累之苦、訴庭有清簡之觀、謹擬具民事調解條例草案原則七項、請公決、決議由法律組審查後、送立法院、

民事調解條例草案原則

「一」爲求杜息民爭端、減少人民訴訟、法院附設民事調解處、於第一審法院、「二」民事調解處、以推事爲調解主任、但經當事人請求、應許其各於具備左列資格之人中、推舉一人助理之、「甲」中華民國國民年在三十歲以上者、「乙」有正當職業者、但現任司法官及律師不得充助理員、「三」初級管轄及人事訴訟事件、非經調解不和息、不得起訴、其他訴訟事件、經當事人請求調解者、「四」調解由一造請求者、經調解處通知相對人、而相對人無正當理由不到場者、酌科罰鍰、「五」當事人均經到場者、以調解期限爲七日、逾期者以調解不和息論、但經雙方同意延期者、不在此限、其相對人受通知後、無正當理由不到場、除在途期間外、經過五日者、亦以調解不和息論、「六」調解和息、由書記官將和息結果記載登記簿、與法院判決有同等之效力、「七」不得以任何名義、征收費用、

獎勵農林

擬就減輕運費辦法

【南京十二日專電】鐵道部遵二中全會決議案、減輕農產品運價、己擬就辦法、呈行政院、明年實施、擬先分別將糧食及獎勵農產發展林業各品減低運價百分之五至百分之二十五、俟明年新訂貨物等級表實行後、一年後、再調查各路運輸物品數量情形、再行修改、

哀啓者 先考芳辰公韓府君諱麟春痛於夏歷十一月九日已時壽終十一日接三十四日首七哀此報聞

孤子韓育侯才泣叩

喪居大北關鐵嶺道本宅

遺失聲明

十一月四日……明女大衣一件毛……

金殿榮啓事

敝人謬承鐵路專門學校邵前校長及全體學生之囑託、出任該校……

請看五角錢綑批八字

瀋陽 馮庸大學

吉長鐵路管理局標購油類材料廣告

本路現擬標購車油車軸油汽筒油過熱汽筒油等定于十……

陳文學啓事

……官公署三百五十號黃色門證一枚……已向長官公署報失外特此聲明
東北邊防司令長官秘書胡俊謹啓

……校長到校以來、風潮頓息、現鄒校長既不籌款、教……又令由交委會接辦、敝人已於十二月三日脫離關係、特此聲明、

代售處遼寧　北市場心一書局　北市場東北書社　大南關……　督軍署街震東報館……

學……招生　簡章函索即寄

……向用度科取閱詳細說明書並攜帶投標押欵現洋一千元于屆時前來投標可也特此告廣
一、車油二百桶
二、車軸油三百桶
一、汽筒油一百二十桶
二、過熱汽筒油五十桶

……所……祇可汰裁員額……餘杜廈……莫患……不怡五內……於華驪……亮察
陳文學敬

倫敦海軍會議

英美兩國鈎心鬥角

小海軍國家注意挑撥

【巴黎十一日電】法外長白里安與駐法義大使曼蘇尼、現正繼續探求法義對倫敦海軍會議了解之可能、義海軍專家與報紙均注意三小海軍國家、在軍縮會議中所佔之重要地位、本晚義大利記事報載稱、海軍會議大部分為英美間之事件、其餘國家所應避免者、即勿令兩大海軍國在吾人間使用挑撥、以阻吾人之聯合、最好對於海軍軍縮全個運動之興正態度、與線起、加以注意、被其線起即英國無論如何、欲保持海軍優勢以反抗美國、保障經濟發展之慾望、英帝國之命運、繫於海軍艦隊之優勢、已往曾握取西、荷、法、德之海軍霸權、迄本世紀、方遇美國、英國欲阻止美之優勢、終為難能、因美國財政與經濟勢力優越、可以多建艦隻、英國因不能以此種辦法、與美國競爭、故採用外交手段、當一九二一年、海長但尼爾宣布大建艦計畫時、有華府軍縮會議之舉、英國因其談判敏妙、以致大得勝利、備英國海軍優勢、保持至一九三四年、而以日英同盟為犧牲云、

赤俄購買大批廢船

共二十五隻

【哈爾濱通信】蘇俄政府購買美國商船艦隊公司之輪船二十五艘、聞此項輪船年齡已深、年久腐蝕、美人擬將其拆毀者、而俄人竟以一百一十五萬五千元美金購去、擬用為由列寧城運輸貨物至黑海沿岸之各口岸及波斯灣之用、該定購合同、係與美國貿易局代表沃作立所訂云、

豫戰珍聞

變態的唐生智

戰勝西北軍之密幕

○…平漢線軍事變化之追述…○

【北平特約通訊】北方時局、自十月十日西北將領宋哲元通電後、形勢陡變、當時西北軍進至距離平漢線三十里之密縣、未幾退至函谷關、而討敵之唐生智、敗徵已現、而西北軍力驟衰、忽聯合七十五將領、通電反對中央、又後繼而退、以子之矛、刺子之盾、旋往旋復、極變幻離奇之致、其內幕因至為複雜也、記者向各方探索、積所得、詳為分析如下、以饗閱者、想亦為關心時局之人士所樂聞也、

○……唐生智迷信神權之一斑……○

唐生智正在鄭州西郊關帝廟督戰、炮火漫天、槍聲遍地、而唐之身旁、僅有衛兵二十八、危可知矣、唐素信佛、神權二字、深印腦筋、事急、乃往叩關帝、求其默佑、且祝曰、某今日之擊馮、亦猶之公當日之擊曹、今敵大至、勢殊猖獗、祈本當日擊曹之志、速賜援手云云、繼而劉興援兵驟到、遂退西北軍、唐歸功關帝、感無已、乃以鄭州轉危為安、為關帝顯靈、逢人徧告焉、

○……徐源泉詐降西北軍潰退……○

十一月七日、宋哲元困徐源泉於汝、有以徐願降、說項於宋者、宋不察、允之、委為國民軍第十五路總指揮、且以洋六萬元犒其軍、進據臨汝焉、徐曾兩度一次、態度恭順、宋婪其誠、不少防範、乃徐固降於面而非降於心也、乘宋不備、突攻其後、宋倉皇應戰、敗績不成軍、西北主力軍宋也、經此大創、其他軍隊因之紛紛潰退矣、

○……西北軍反攻之一原因……○

戰鬥開始、孫良誠擔任左翼方面、當未發難之前、孫曾與某方面結密約、同時並舉、乃孫苦戰累月、某方安然如素、密約等諸畫餅、孫甚恚、屢電馮、願移兵潼關、大有捨戰地而洩私憤之慨、馮復電有云、再弟果獨行其是、兄將頸血自濺、孫不獲己、忍而安之、然軍心因以解體、影響亦云大矣、現在馮軍確在函谷關掘壁固守、與楊杰王金鈺軍隊對抗、唐於五日通電、雖云西北將領宋哲元等均已列名、然西北士卒、固仍餐風宿露、度其沙場之生活也、

○……唐反中央之第一步計畫……○

十一月三日唐生智由南京抵鄭州時、汪精衛已電囑其相機行事、且派范成鈞為代表、其後范至天津北平大連等處、均有所接洽、當此君秘密工作之際、其長相、著屢夫衣、晝伏夜行、備嘗辛苦、汪之從者不憚勞實、不畏難且如是、則汪之不甘寂寞之炎、唐之幡然響應、明眼人早知之矣、唐抵鄭後、深以何成濬兵權過重為患、處其不利於己、為剷除障礙計、乃保海陸空總司令部參謀長楊杰長第十軍、更以四十七師王金鈺四十八師徐源泉隸之、楊素與何極不相能、且王徐兩師亦中央軍隊中之精銳者、何以致旅為楊去、忌唐之念於以萌、楊粹力府軍寄、報唐之念亦于以切、唐見妙策已行、乃進而施其

○……第二步之計畫……○

何軍副軍長張篤倫、為鄂人之輸誠於唐者、副軍長之職、亦唐所薦也、當鄭州戰事緊急時、何以參軍長名義指揮各軍、唐因總指揮而節制於軍長、意之不滿、由縱而恨、反感以深、自不待言、非不解事者、豈能漠然無動於中、誼雖袍澤、情同水火矣、是唐汪密電往還愈多、張篤倫感唐之援引、左傾汪、九軍軍需處長朱仿文、因公赴平、攜有現洋四萬、中央票六萬、銀行存欵二十萬、張電石家莊某稽查機關、請朱扣欵、潛逃此令一出、於是朱之行蹤杳無所有矣、

○……唐之通電之經過……○

唐之通電、原於十二月四日已發出、而遲至五日始披露者、因當時北平行營、曾準備軍費二十萬予唐、由崇關監督張冠時撥付、唐之北平辦公處、以欵未到、暫將通電置而不宜、嗣中央軍需總監俞飛鵬得其反蔣之訊、急來平告張、俞張旋乘汽車走天津、唐之駐平辦公人員、知欵無望、於是護黨救國軍第四路總司令部留守處、代討逆軍第五路總指揮部留守處揭露而出焉、唐氏本人、現已移總司令部於許昌、殆欲向湖北發展、而西北軍亦由襄陽反攻、胡宗鐸部下更在宜昌宜都積極活動、擾止於一、爭者百焉、則唐之政治軍事上前途如何、似非鄂局糾紛解決後、不能確定也、（十二月十日、悔、）

思想團體指揮下

朝鮮共黨學生蠢動

被檢舉者九百餘人

【京城十一日電】因朝鮮學生騷擾而誘起共產主義之策動事件、十日經總督發表其真相如下、全南光州中學及該地高普通學校學生赴校之乘火車者、雙方各八十名、赴校途中、因言語不同、時有口角爭鬥、皆經警察懇撫、得無事、十一月三日適當明治節、中學生十餘名與光州神社、歸途與高普生殊死衝突、其後高普生漸集漸多、達二百五十名、中學生亦有四五十名、在車站附近、打成一團、雙方多名負傷、關於此次爭鬥、經警察檢舉者、計中學生八名、高普生四十八名、農業學生十一名、學校當局威為重大問題、遂臨時放假六天、以謀善後辦法、十一月十一日開學後、中學生皆照常上課、鮮籍學生、仍有不穩之兆、十二日有高普生三百名、農業生二百五十名、一齊出教室、散布以「勇敢奮鬥學生大衆」為題之四種共產主義不穩傳單、並行將出於示威行動、師範高普女生等亦有雷同一致之行動、經警察檢舉高普生農業高生二百五十名、嚴重審訊結果、始判明其背後由思想團體幹部等指揮之下、有組羅各校學生之共產主義、秘密結社事、恰利用兩校之爭鬥事件、而向鮮籍學生煽動不穩行動、當局對於此等裡面之策動者、決加以嚴厲之取締、

【京城十日電】京城府內鼓校之鮮人學生、為全羅南道光州學生事件所刺戟、反抗運動不絕、至九日晨與警官隊衝突、警官隊總出動、以事態險惡、被各警察署檢查之學生合計達九百餘名、京城鍾路署認為裡面有思想團體之黑幕、一齊搜查結果、檢舉嫌疑者三十一名餘、

收回領判權

中美先行交涉

【上海十二日電通社電】據國民政府發表、中國與美國之領事裁判權撤廢交涉、最近將在美國開會、中國任命駐美公使伍朝樞為代表、王正廷關於撤廢領事裁判權進行方策、擬與美國交涉終了後、再漸次向其他外國提出云、

收回青島七週紀念

各界舉行慶祝典禮之盛況

【青島通信】青島初為德人佔領、民七日本乘歐洲大戰、無暇東顧、從由德人手中取而代之、嗣經華府會議議決、于十一年十二月十日、由中國接收、淪於外人殺十年之領土、竟得完璧歸趙、凡屬國人、同深慶幸、今年為接收七週紀念、市府特定於十日上午十時、在市政府大門前、舉行慶祝典禮、事先已函知各機關各團體派員參加、並於中山路高懸松坊點綴、市府門前、及接收紀念亭、亦均飾以松柏花朵、以資點綴、茲將是日慶祝情形、分誌於下、

參加人數 是日上午十時、各機關代表、各學校男女學生、均陸續到齊、市長馬福祥、膠海關監督唐支廈、膠路委員長顏德慶、委員陸夢熊、海軍司令部代表李處長均蒞臨、總計參加人數、約萬餘人、其盛況為從前所未有、誠盛舉也、

主席報告 行禮後、馬福祥報告、略謂今天為接收青島紀念日、所有接收以前之歷史、當提出巴黎會議、與華府會議時、不獨我全國人民、奔走呼號、皆返依物、即各友邦、亦莫不視為東方最重要之問題、是舉世之人、鮮不知有青島者、即鮮不知接收之歷史者、實無重行追述之必要、吾人今日舉行紀念、不在虛文、要注意實事、無論繁榮、應往察來、專事力謀發展、另建設一個新青島、並顧合全市市民為一心、以與市政府合作、務求三民主義之實現、庶不負此重大之典禮、並不負此莊嚴燦爛之河山、現外人方以斯市之盛衰、觀我國人之能力、我果不自甘暴棄、請一致努力、即自此紀念始、

告民衆書 市府宣傳印有告民衆書數十萬份、於是日午前散發、頒發全市、其文節錄於下、「青島同胞、今天七年前國土重光的日子、也就是我青島的同胞、脫離帝國主義者壓迫、漸見天日的一個大紀念、所以每年到了今天、就要舉行慶祝、表示紀念、但是過去種種、須深刻的認識、尤其是要目見、不要忘記、（中略）二十世紀是人與人爭、智與智鬥的時代、決不是靠著天數氣運、可以生存、更不是狂熱激烈、遷怒仇視、可以競存、必須要舉策舉力、把我們民族性、重新緊張起來、團結一致、恢復固有的文化和道德、以求新知能、（中略）青島是連貫南北的重要海港、以前我們不大注意、所以被他人越俎代庖、他們不惜巨欵、把荒涼寂寞的青島、披荆斬棘、闢草萊、逐漸經營、不欲年造成一個燦爛莊嚴的青島市場、我們不能不佩服他們建設力量的偉大、所以我國上下一心、力謀爭回、但接收至今、已經七年、青島市政、是否較前進步、我們又不能不痛恨以往軍閥、只知自私自利、從沒有為市民謀永久的福利、（中略）現在的青島、是青天白日下的青島、現在的市政府、是黨治下的市政府、處處為民的市民謀福利、所以希望青島的同胞們、一致擁護市政府、來與市政府合作、力謀建設一個新青島、方不被他人輕視、方纔不是和那以前的照例舉行紀念一樣了、我們大家來高呼幾聲口號、表示我們舉行紀念的意旨、

各種口號 紀念接收青島要大家團結起來、紀念接收青島要振作精神、紀念接收青島要努力建設、紀念接收青島人民與政府合作、紀念接收青島要實行三民主義、紀念接收青島要秉總理大無畏精神和平奮鬥、中國國民黨萬歲、中華民國萬歲、國民政府萬歲、

南極飛行之險阻艱難

高飛一萬二千呎 越過高山脈多座

【世界新聞社】據伯特大佐南極探險隊專屬記者羅素奧丈氏從「小美國」地方發出無綫電訊、伯特大佐此次飛越南極成功、曾冒最危險之情形、因彼須飛行於一萬二千呎之高空、以越毛特王后山 The Queen Maud Mountains 然後繼續飛行於一萬呎之高度、以越南極高原、且天氣無定、往往突發烈風、在未至毛特王后山脈之前、祇須飛六百呎之高、迨近山脈、須陡升至一萬零六百呎越過加丁山脈 The Guardian Barge 後、高度降至七千六百呎、未幾、又須升至一萬〇四百尺、越又一山脈、始達到南極、（萬九千）此次飛行之目的、大半在繼續探阿孟曾上尉所見向威台爾海 Weddell sea 蜿蜒之廣地山脈、並查南極之另一邊、是否有高地可見、故攝影於此次飛行、佔重要地位、

租地不得假托外人名義

地產不得向外國銀行抵押

【首都特訊】外人將在中國通商口岸永租地畝、為居住營業之用、及教堂在內地有承租地畝之權、均受條約束縛、無法救濟、但現查往往有華人假托外人名義、永租地畝、此種情事、非切實取締不可、而上海市黨部亦請中央禁止人民不得以地產向外國銀行或外人抵借款項及出賣、中央交由國府轉飭內政外交兩部核辦、結果即由內政部咨行各地方機關剴切曉諭、一面於土地登記時特別慎重、使契據信用增高、則人民自不至有假託外人名義情事、茲錄內政部今日通咨各省市府文如下、「為咨行事、案准行政院秘書處函開奉院長發下國民政府轉奉中央執行委員會交辦上海市執委會呈請轉令全國人民不得以地產向外國銀行或外人抵借款項或出賣一案、奉諭交外交內政兩部核辦、附抄原件過部、旋准外交部會商辦法、僉以外人將在中國通商口岸永租地畝、為居住營業之用、及外國教會將在內地永租地畝、為傳教之用、均係現行條約所規定、中外人民因債務關係、在上開範圍內發生之法律行為、自無從禁止、惟事實上華人假託外人名義永租地畝者、所在皆有、關於此欵情事、面應加以取締、似可由該管地方機關一面剴切曉諭、一面辦理登記等一切事項、並求精妥、使契據信用增高、人民自不至再有此項假託外人名義情事、當與外交部會銜函復行政院秘書處請轉陳在案、茲准復開奉院長諭、准如擬辦理、即由該部轉行各省市政府飭處切實辦理等因准此、除分咨各省市政府外、相應咨請貴省政府查照、並轉飭所屬切實遵照為荷此咨」云云、（六日）

赤俄兇殘

鎗決白系二百人

【哈爾濱通信】據莫斯科消息、黑龍江軍政當局發表、蘇俄前曾在滿洲里捕去之白系俄人二百名、逕往伯力、已全部槍決、但未經審判、由此亦可見蘇俄殘暴之一斑矣、

冀省黨部紛擾以後

門禁加嚴附和者可釋放

常會議決處置辦法七項

【北平通訊】河北省黨委員自前日事變後、為防止外人潛入起見、已於昨日實行加嚴門禁、各工作人員均應佩帶一種黃色特別證章、以為標誌、各工友亦同、惟為白色、但大門及二門崗位則一如從前、故除出入檢查徽章外、並無他異、內二區并派長警二名、在該會內常川駐守、以為警備、至該會各種工作、亦未中斷、據該會某委談、對事變善後及處置辦法、前日各委與省府接洽結果、意見並無歧異、對滋擾者、決分別首從、依法辦理、對大部分之盲從者、均認為有先予釋放之必要、故此事不難立時解決云云、又前日被捕之各代表計共八十七名、內有女子二人、至昨晚仍在警備司令部內、昨日午前十時起、警備部即派員分別談話至晚尚未完竣、盲從者即時可恢復自由、至主動諸人、則仍須依法辦理、但此不過十數人、故昨晚或有七十餘人之自由可望恢復云、又該會第三十七次常會、於昨日上午十時在該會會議廳舉行、到陳訪先、鄭國材、賈毅、王保身、李嗣聰等、鄭國材主席、開會討論結果、議決處置辦法七項、茲案由云、新中分子鍾光成、許樹德、陰耀武、王世輔、萬潤章、魏弘毅、任書紳等、於本月十日、率領暴徒百數十人、手執凶器、佔領本會、應如何辦理案、議決、（一）呈中央、（二）函警備司令部、其將首要為首者、已由軍警逮捕、其附和盲從者、查照從輕處分、（三）到會搗亂之暴徒、查明有無黨籍者、一律呈請中央、永遠開除黨籍、（四）查明主動份子、呈請中央嚴厲處分、（五）函省政府及各軍警機關、嚴防反動份子之活動、（六）通電及宣言報告事變經過、（七）函省政府通令各縣政府、並咨各地軍事機關、嚴防各地反動分子活動、切實保護各縣市黨部、至十一時餘、始行散會云、又前日被捕之各代表、計共八十七名、內有女子二人、至昨晚仍在警備司令部內、昨日午前十時起、警備部即派員分別談話、至晚尚未完竣、聞該項談話如能於晚十時前完竣、盲從者即時可恢復自由、至主動諸人、則仍須依法辦理、但此不過十數人、故昨晚或有七十餘人之自由可望恢復云、

國境遼寒

【哈爾濱通信】近日東西兩路綫前方天氣寒度、又行降低、博克圖在零下二十六度、齊齊哈爾零下十七度、綏芬河零下二十三度、雙城子零下十五度云、

赤俄侵略下之呼倫貝爾

（續昨二版）

自始即遭哥薩克兵強佔 今蒙人又不惜為虎作倀

其蒙難時期亦甚不順利、蓋彼時俄國官廳正控制巴加全局、郭氏之兵乏實、何能成事、然彼竟悍然為之者、蓋希望從蘇俄或日本取得精神物質之兩方助力也、郭氏出身蒙古富家、曾在日本畢業於商業學校、又曾留學莫斯科數年、故養成革命思想、標榜民族自決主義、其同族蒙人為其宣傳所動、然後等裏心殆皆受赤化、蓋彼等之利益與蘇俄殊不一致也、至於郭道甫所計劃之起事、殊為巧妙、彼徒衆極少、乃分為數小股、分向海拉爾一帶之各鎮同時襲擊、利用游擊策略、

○……虛張聲勢……○

妄稱其軍力雄厚、一時人心惶惶、四散逃難、成草木皆兵之勢、華當局竟派大軍萬人集中於海拉爾、並於城外環掘戰壕、然卒未能有可以稱道之戰事、未及叛黨之弱點暴露、華方取息事寧人政策、提議談判、彼方自然應允、遂各派代表在海拉爾西南某地開談判、經月一始舉、其始青年團方面竟要求華方履行一九一五年六月七號在恰克圖所締協定之八條、並詆責呼倫貝爾長官貴福、華方

○……人民公舉……○

不由中國政府任命、其時華代表、為談判速了起見、對此要求似曾含糊允許、郭道甫旋赴奉天、直接談判、聞其結果、被許自治、但仍置於中國主權之下、由當地各區舉出代表組織一參事會、負行政司法等責、總參事由地方公舉、行政事費十萬元增至二十萬元、從察等費叙為五萬元、教育費四萬元、華方允許撤去一切討警軍、參加亂事諸人概不處罰、

○……以上條件……○

是否全部或有一部分己經實施、難以證明、但依局外者觀察、表面情形似無改變、蒙方希望獨立之心理依然存在、巴加民間不滿意於現狀者頗多、不過暫時觀望、倘有機會、必再爆發、況有種種外力暗中慫恿、故華當局對此極為戒備、總之巴加富於天產、而未開闢、人口稀少、其人民無力自營、如此情形、實足為其鄰國間甚至遼方諸強國間之一種爭點也、【已完】

世界航空大家

林德伯游於藝

將再為巴黎之游乎

【紐約十一月九日通信】大飛行家林德伯久不作巴黎之飛航、其快活之尤者、莫過於籌備第二次飛往巴黎也、二次巴黎飛行之傳言一出、此種空氣充滿紐約全城、是等傳言、卒激動林德伯飛遊之心、而思實作巴黎之遊、新聞界人、精神緊張、均以往詢究竟之為快、林德伯興高采烈、籌備第二次巴黎之遊、此種傳聞起於何時乎、即起於林氏作水陸飛航多次試驗之後、新聞界公選一代表、往詢林氏、一切云何、林氏曰、「大佐、巴黎飛航、途遠天高、危事也、君果又作第二次飛航之籌備乎、惟望先生明以教我、用簡明之答覆、或答「是」、或答「否」、一字之答、重於千金」、林德伯答曰、「余未曾作是想、無稽之談也、余今暫不作此」、林氏大笑驅汽車而去、彼固好詼諧者、適天氣清明、尤足以助其興趣、於是駕水陸兩用之新飛機一架、乘風而飛、自由自在、飄飄然翱翔乎空中、一路中落地數次、達華盛頓而返、飛返原地、此即見報界代表揮手大聲曰、巴黎、吾回航矣、速乎否耶、衆大笑、林德伯為世界航空大家、以航空戲記者、我國昔朝王羲之筆法如神、曾以妙筆換鵞、又張旭善草書、喜怒哀樂之情、均厲於書、宰前池色為黑、傳為墨池、技藝多端、各成趣事、與林德伯事後先輝映、孔仲尼曰、游於藝、林德伯之謂乎、

第二圖

勞資合一的理論與實施

（續）　（閻錫山）

把實行民生主義勞資合一、作橫斷的研究、已如上述、我們現在更作縱斷的分析、研究勞資合一進程中的趨勢、在勞資合一進程中、所用的一切方路、可以說是有三種趨勢的、（一）取消私有、（二）發展公營、（三）提倡合作、這三種不同的趨勢、在剷除私有資本主義的時期、是極其明顯而容易判別的、勞資合一發展的程度愈高、這三種趨勢的判別就愈不明顯、等到經濟大同完全實現、這三種趨勢、竟異流同歸的合而為一、為什麼三種不同的趨勢竟能合而為一呢、就是因為有勞資合一的一貫精神、為其總樞紐的緣故、

取消私有的趨勢、是由限制私人資產以防大地主大資本家的產生而發生資產生息侵奪勞力的資本主義做起、漸次達到資產勞動化之程度取消私有制度、更進一步達到勞動社會化之程度根本消除人類的私有觀念、

發展公營的趨勢、是由「建設國家經濟能力」做起漸次達到公有資產發達公有資產以增厚生產工具及技術社會化之程度、以鞏固公有經濟之權力而實施田由公給資由公授、更進一步達到資產以及一切生產機能完全社會化、廢止了一切私有、

「未完」

東三省官銀總號廣告

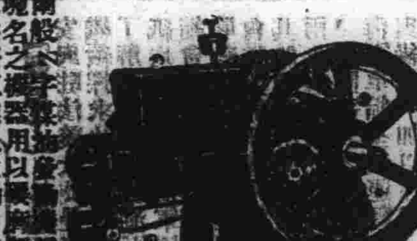

最新式美國製機器 電力供濟工業之動力 本行新到一馬力半二馬力五馬力七馬力 機器價廉物美 請駕臨敝行或各分銷處接洽為盼
總行天津法界先農路 美商公懋洋行

EVEREADY
TRADE MARK
美國總統永備廠製造

含飴娛老

情形若投以…
笑如常足娛老景矣

無食慾無精神無氣力

尊夫人是否如此

若然其所需者韋廉士紅色補丸也

無食慾無精神無力…
其病因原在血也韋廉士紅色補丸…
入人身便直接入血…
食慾精神體力亦立即復…
治愈婦男女秘奧之所在也

衛生小書奉送

PINKETTES

温存夫婿

凡為人婦者苟不知其夫婿應於何時須服清導丸不善溫存其夫婿也須知肝膽上既…可以平之胃腸失序食減舌胎清導丸可以正之頭疼發熱血脈不調清導丸可以和之凡諸病證人溫存其夫婿者宜固知即夫婿溫存其夫人者亦應識之也

浙江嘉興李君壽源來書云…因飲食不調消化停滯不特胃口大呆而且…清導丸數劑便通胃健精神清爽身體亦強深為感佩云云

清導丸性和効大藥小功宏統治一切腸胃疾病凡經售西藥者均有出售或直向上海四川路六十號韋廉士藥局函購每瓶大洋一元…

DR. WILLIAMS' PINK PILLS FOR PALE PEOPLE

本年末掉尾大廉賣

大贈彩減價出售

十二月七日起三十一日止

店內一切貨物全按九扣外贈送抽彩券

彩物

一等百元十六張
二等三十元二十四張
三等十元三十二張
以下至七等三萬二千張
無有空彩彩物總值一萬餘元

毛綿衛生衣。各種手套。各種洋襪子。關東手縫毛
絨衣各種衛生棉面手巾各種洋服襯衣洋服領帶各種
化粧品提包毛毯各種洋服防寒領
其他各種貨物具全
特別廉賣物品按市價減半價出售甚多物品

春日町

大和屋洋品店

電話三〇九四

世界航空大家

營業科目

鉛塊 紅銅板 鐵板 洋鐵瓦 礦石
紅銅黃銅 白鉛青鉛
紅銅板 黃銅板
紅銅線 黃銅線 雜料
生鐵 平白鐵
洋釘子 廢鐵
諸工業用機器電氣線機及器具
各種布疋洋線
粗細雜貨

勞資合一

銅鐵工廠 大連市…大番地
製油工廠 大連市千代田通十一番地
倉庫部 大連市東鄉町二十五番地

本店 株式會社 大信洋行

大阪支店 大阪市南區安堂寺橋三丁目
奉天支店 奉天小西關大街

瀋水

本欄啓事

本欄歡迎投稿報酬從優

拜秋樓譚帖

靳又陵

右軍定武禊帖

瘦本定武帖、缺角處有柯九思印、蓋其所藏也、姜白石言蘭亭石本、以有鋒芒稜角爲上、瘦本羣帶右流天五字已缺、而鋒穎神采奕奕、拓法之最工者也、濟南邢子愿曾翻刻之、觀此相去千里矣、蘭亭之妙、法度悉備、而不以法見、神力具足、而不以力見、所謂純綿裹針、此其足矣、宋人極力規撫、不下百本、或學其純綿、而失之蕪媚、或學其裹針、而失之硬直、即面貌已遠、況精神乎、又趙子固所藏五字未損本、所謂肥本是也、蓋紙有厚薄、操濕之不同、實一石也、

國學本禊帖

國學本於明初出天師菴土中、送置國學、字法遒勁、氣味深厚、宋人諸家所臨、遠不及之

潁上本長治本禊帖

宋刻石本、今存者一爲潁上本、相傳潁上井中夜放光如虹、縣令異之、使下探閱、蘭亭及六銅爵也、一爲長治本、崇禎初、陝西苟好善令長治、掘地得蘭亭及舍利數顆、後拓本遺友、今石之流於何處、不可得而詳矣、

姨太太日記【三】

錦西屈憶原

十日、今日國慶、偕厭物去新江泉浴、繼去大羅新購緞袍數件、蓋自選、頗洽意、後行至十字街、長隊盈街、紅男綠女、手執彩燈、頗欲參加此會、厭物不許、乃悵悵返、

十一日、李聽差頗得厭物意、一切家務、胥遣爲之、顧李爲人灑脫、手腕圓滑、偎於枕上、頻獎李、並言須爲吸引、不可埋沒能人，聞昨有某委員一席、己派李充之矣

十二日、近日精神恍惚、不解何故、雖日服青春腺、亦未覺如何奏效也、王媽買一哈巴狗來、油黑可愛、問價幾何、以五十元對、唉！如此可愛、價尚非昂也、即付之、並囑再加物色、成雙乃妙、王媽欣然而去、

十三日、精神差强、赴劉太太之約、去劉公館、作竹戰、小負、輸七百圓、時已萬家燈火矣、欲歸不得、主人與僕輩強作夜戰、本無力支持、力辭不允、劉太太令吸海龍英、云可助興提神、乃初試、果然、勝於米囊數倍也、不得已電告此意於厭物、乃重張旗鼓、自骨辭然、大捷，得千元、時鐘鳴十二矣、將四百元與僕輩、餘者仍歸負者、蓋此區區者、無足認真去辯也、既而入幃尋睡、與劉同室、蓋劉老爺以公務羈身、數日不回矣、

十四日、吳麗華女士來、服飾甚都、僕從精幹、知己爲韓口口之姨太矣、女士頗聰穎、曾憶昔同學時、每試輒冠其曹、女士性風流、善交際、影園劇場、時有女士足跡、有友王君、情誼頗篤、後不知以何覺至絕裂、蓋或以男子厭故喜新故耳、後聞吳又得一知交、韓口口、聲勢喧赫、勝王百倍、於去歲己成佳偶矣、不禁爲女士賀、然察伊辭色、若有不滿意處、槪有隱情、未便偵詢耳、問以當年學友之行蹤、女士頗稔知、蓋三分之二、皆爲妾籠、吾輩出入於喧赫之家、亦足以自豪矣、（未完）

海濱的一夜【三】

劉吟飛

你要道謝你盡問給與我那小的疑惑、你說你仍是一個小孩子、尤是在我的面前或身傍、你的莊嚴合高貴、立地便消泯了「曼娜！我們同是孩子吧！你不要獨僭哪！」

什麼是莊嚴、什麼是高貴？神美的愛之國度裡、決不許、永不許—永永是不許、裝帶着那些刑具的劣獸、到那裡去徘徊、到那裡去蹂躪而蹂躪哪！

我們仍是那般繼續的沉默着、直到更聽到一聲汽笛的長吼、我們會發音的喉嚨、會蠕動的軀殼、又在役使我們蠕動、發音、你說、

「這怕是來進港的船吧」

「有些似！」

「凌、我每聽到這樣吼聲、就是毫不相關時、也心酸得要流下淚來！」你親切的、伏你的頰在我彎抱你的右臂上、我們吻抱到再不能吻抱的時節、我說、

☒　☒　☒（未完）

回疆風土記【九】

犲狼、生回地深山中、高尺餘、長只三尺、形似全狼、百十爲羣、行列整肅、如人之團獵、遇野牲則羣起而噬之、無得脫者、人或於山巖幽穩之處、用鳥鎗擊斃一二、彼皆羣聚、零星分散、銜之而去、不使人得骸骨焉、山有此狼、虎亦遠徙避之、蓋狼獸也、

野羊、生回地深林叢葦之中、色青白、毛長被、體大如驢、面似人形、頦下鬚長六七寸、亦類人之落腮鬚、回人謂其神靈、不敢殺之、

回地松仁、出於外藩、皮似奈肉、碧綠、酣而微帶腥氣、無松仁氣味也、

怕拉聘、草根也、全似三七、但色藍、或黑、微有不同、出溫都斯坦、回人都往採取、貨於回城、能得重價、陰冷痾疾、服之立愈、伊犁烏魯之間、有壓油鳥、大如鷄雛、色正黑、肥則集人屋宇、或院落中、啁啁哀鳴、招之輒集於肩袖、捉而烹之、油自其糞門出、油盡、仍縱之去、

冷廬筆記

纏足

婦人束足使小、或謂始於李後主、或謂唐時已然、清末葉、人咸咎清廷不禁、殊不知康熙初、即已禁止、凡元年以後、有纏足者、罪其父母、其事起於宛平肯庭相國熙、時爲侍郎、奏言臣妾已放大腳、時人嗤之、不久即辭、

象

許氏說文及埤雅、均謂象三歲一乳、而段氏酉陽雜爼、則謂象孕五歲始生、程氏客滇偶筆、則云孕十有二載乃生、程氏又言象擇人跡不到處交感、鄭氏赤雅則言象交於水、卷樹葉蓋之、見人則羞、必起而逐之、相傳昔京師洗象、觀者甚衆、洗時必交於水、以上所說各有不同、

唐碑麗句

唐人碑志、涉及婦女、動用麗詞、如蕭俱興墓志中美蕭夫人有云、洛浦之姿、巫山之質、豐肌南國、美貌東鄰、又大將軍吳文殘碑云、夫人李氏、圓姿替月、潤臉呈花、此類不勝縷指、然有可異者、處王天墓志、其夫人雍氏、卒年八十八、而有河陽花白、凝出關之新妝、天上星飛、發承權之媚頰、鳳去樓靜、驚飛鏡空、諸語、志壽母而爲此艷詞、毋乃不倫、至甸爾所藏敦煌千佛洞掘出宋開寶口年絹畫佛像一幀、下書聯韻疏詞、贊比邱尼有千嬌備體、百媚處身之語、令人失笑、眞可入啟顏錄矣、

咳唾珠玉

王君雅函手拓吾邑黎杭坤先生書配以長句因託嚴範孫侍郎代贈意可感也綴報此篇

（黃黎雍）

山南山北雲氣蒼、美人天末居何方、哦遍大隄三百曲、欲往道路阻且長、海內文章嚴侍郎、招客捉句夜未央、昨來一騎送急遞、開緘已覺心清涼、厥辭瓌奇誰所作、如龍躍水馬脫繮、何哉刻畫乃到我、猩會斯言不可當、故邑杭塢久黃土、其書與亦倚鍾張、神物流傳那易得、登樓望遠空徬徨、此詩此字兩卓絕、對之無異雙琳琅、江水三月如縹緗、杏花印地鳳鴉鄉、日暮官衙寂寞返、羌無好語歸流光、裁箋寄上二千里、悠悠吾意君能詳、

秋雨厂談詩詞【九】

近時名輩、講求作詩者、多學宋人黃山谷梅宛陵一派、力矯平弱浮淺之習、可謂知所務者、惟學識不富、才力不敵、多有寒儉枯澀之病、惟義寧陳伯嚴所著散原精舍詩、傀麗奇特、足以自成一家、閱之可以知諸家造詣之深淺、

散原各體詩、其勝人處、在有輪囷鬱勃之氣、行乎其間、非筋緩脈弱者所能學步、然其造句鍊字之法、亦異常新警、多爲前人所未道過、五律如枯草眠煙薄、疎松夾鬢殘、岸廻花氣接、網隊月痕秋、矮翻山自合、蛇出壽能香、砌蟲秋自滿、闘鵲夜相猜、暗燈搖鳳鬣、疎雨合蟲聲、陰柯網蝘滿、怪石撲燈獰、霜陌穿蛇蚓、霄峯犂鳳鸞、水明初浴鵠、廊靜與懸蛛、飛虫晴照水、啅雀晚移枝、羣雞啄樹影、語燕點書帷、七律如浴歸新漲荷錢滿、礙馬橫底柳線陰、瓦鱗新雪生春艷●旗角寒雲擁雁高、芋魁作飯食無肉、艸履尋山杖掛錢、松枝影死龍留爪、竹籟聲窗鼠弄髭、墻花氣墮杯盤靜、林鳥聲偕笑語和，際天草樹飛光影、衝潦牛驢入畫圖、九州人物燈前淚、一舸風波劫外魂、帝王寇盜供彈指、河嶽雲留疊此胸等句、皆光彩陸離、奇思警聳、此才洵不多觀、

金粉世家（一七九二）

恨水著

第十回　帶一分嗔垂頭情脈脈　聯兩家好握手話綿綿

燕西一看這種情形、當然無插足之餘地、在院子裡徘徊了一陣、只得又走了出去、一拐灣兒只見潤之站在前面、燕西道、六姐怎麽不去聽書、潤之皺眉道、那什麼意思、我聽得膩了死、虧他們還有那種興致聽得津津有味、燕西道、這書不定說一個月兩個月、若是天天有這些個人聽書、招待起來、豈不麻煩死人、潤之笑道、那也是頭兩天如此罷了、過久了、他們就沒有這種興致了、你在這裡作什麼、也要聽書嗎、大概不是、秀珠妹妹在這裡、你是找秀珠妹妹的吧、燕西道、他來了嗎、我並不知道、潤之道、他大概早就找你了、你倒說不知道、你快快會他罷、人家等着你哩、他那裡又要聽書、他來了、也是醉翁之意不在酒、燕西道六姐、你和他們一樣、說起來總像我和他有好深的關係似的、你一提起、我倒有一件事託你、走、我到你屋裡去、慢慢的把話告訴你、潤之道、你又有什麼事託我、事就有六姐了、燕西道、這事除了六姐、別人是辦不動的、潤之道、旣然如此、你就告訴我看是什麼事、倒舍我莫屬、燕西跟着潤之、到他屋裡去、先抽了一根煙捲、後又斟一杯茶喝了、潤之道、你到底有什麼事、快說吧、燕西笑了一笑、又斟半杯茶喝了、潤之道、你這是怎麼了、你不說、就請罷、燕西笑道、說是說的，不說爲什麼來了哩、上次我不是託六姐一件事嗎、潤之道、上次什麼事找我、我倒記不起來、燕西道、上王家去聽戲、忘了嗎、潤之道、呵、是了、這回又是聽戲不成、【未完】

中國雙妹老牌冬令合時優美粧飾品

雙妹牌生髮油

頭痛餅

玫瑰牙粉

雪花膏

雙妹牌爆折水

遼寧廣生行有限公司啓

遼寧德慶增藥局

神效補天丹 專治先天不足後天虧損諸虛百損五勞七傷脾腎兩虧飲食無味四肢困倦筋骨痠軟面黃肌瘦咳嗽虛喘遺精補髓腎虧滑精早泄出涼汗暖陽種子暖丹田壯元陽滋補下元之神藥也每服三錢早晚空心淡鹽湯送下每斤現大洋三元六角

參茸虎骨延壽酒 專治遠年近日腰酸疼痛半身不遂口眼歪斜左癱右瘓手足麻木兼治婦人經血不調乾血勞傷子宮寒冷久不受孕及一切虛勞之症並皆治之常服者可以延年益壽返老還童之功每服三錢早晚兩次空心服之每瓶現大洋一元四角

房氏硃珀安神丸 此藥乃敝東家祕方別家不得其妙發賣緣起另有仿單詳明專治心血虧損夜不成寐心忙意亂神志無定記憶力薄恍惚善忘驚悸恐慌並能聰耳明目潤肌膚化痰延清三焦瘦弱乾和氣血益精神強陰壯陽延年益壽功效筆難盡述誠濟世之良藥也男女老幼皆可服用每服一丸空心白水送下每盒現大洋二元

益母還魂丹 專治婦女久病經身腰腿疼痛赤白帶下面黃肌瘦心忙氣短膨脹疼痛胸脹滿脾虛胃弱經水不調趕前錯後經色不正難產胎衣不下胎前產後一切之症爲女界之聖藥也常服此丹功效莫大焉每服一丸黃酒送下每丸現洋八分

回陽化陰膏 此膏專治陰疽之瘰如核瘰鼠瘡流注痰核石疽乳巖失榮橫痃海底疾疽及皮色不變之惡核陰疽疔毒惡瘡魚口便毒等症並皆治之凡帖此膏如瘡破口者能搜毒生肌未破口者內消立愈每兩現大洋二角五分

玉龍化積膏 專帖男婦腰腿疼痛諸般積聚逆氣不舒胸膈膨悶手足麻木以及氣積食積血積痰積痞塊痢疾泄瀉男子遺精疝氣小兒蟲積偏墜痔疾等症並皆治之帖之皎效甚速每張現大洋四角

神效加味一仙丹 夫傷風下血者乃大便下血故也因臟腑蘊積濕熱或毒風邪氣血逆亂榮衛失調不能攝血歸原日久不愈元氣下陷面色痿黃不思飲食無論糞前糞後遠年近日服之無不神效每服一丸早晚空心開白水送下每丸現大洋二角

烏雞調經丸 治婦女經脈不調趕前錯後或多或少色淡如水黑成紫塊崩漏不止赤白帶下經前腹痛四肢無力經冷經閉滿腹積塊睡臥不安子宮寒冷久不受孕等症服之無不神效每服一丸開白水送下每盒十丸現大洋二元

吹喉止疼散 此散專治喉嚨雙單乳鵝白喉紅癰喉風喉瘡喉癰喉爛無論如珠如腰及上下顎潰爛等一切危險之症用此散以竹管吹之須要流出之涎毒便按滅轉瞬平立刻全愈誠濟世救危之聖藥也每錢現大洋三元

本號特聘醫士王岐芝診治男婦老幼方脈午前在總號應症午後在工業區二馬路本支號應症又大西邊門外小鐵道惠西路南本支號特聘醫士胡耀宗治男婦老幼方脈特此聲明　地址遼寧白塔寺東街　中國電話二百九十二號

商標

樓房落成　開幕紀念

遼寧省　鼓樓北

文盛堂圖書文具店

本號樓房落成擇定國歷十二月六日開幕諸貨以現欵交易照原碼九折售價三十天以酬平素諸君惠顧之厚意焉

營業要目

專售全國學校課本　法學文化　碑帖畫寶　新舊小說　美術畫片　美麗封箋　中西文具　湖筆徽墨　北京銅器　中外紙張

出版書籍　經史子集　程式書牘　英文各書　雜誌地圖　屏聯堂幅　各種賬簿　運動儀器　八寶印泥　墨盒鎮尺　精製毛筆

經售上海　掃葉山房　文瑞樓詩文集　羣益書社英文書　世界輿地學社地圖

中國電話六百九十四號

……代訂……大西邊門外十一緯路南七十九號……電話……一五七

中央慰勞函書授受式

定本月十六日舉行

蔣介石輓陣亡將士

國府慰勞東北剿俄將士物品、除慰勞犒賞金十萬元、係於八日由交通銀行匯到外、當有丈餘大纛旗一面、五尺鏡框慰勞書一架、「詳己見昨報」尚有國府主席蔣介石輓東北剿俄陣亡將士輓聯一付、係絹質、長約一丈二尺、寬約二尺餘、聯曰、「免胄入敵師、淒涼先軫歸元日」「橫戈馳絕域、慷慨班超定遠時」上款「東北剿俄陣亡將士」、下款「蔣介石敬輓」、以上三件、均係由慰勞代表吳鐵城委員、親自携來、吳於十日、謁晤張學良時、張表示將該項慰勞品、擇期親自接受、已誌前報、茲已確定於月之十六日舉行、地址與儀式、現正由長官公署副官處擬訂、該時慰勞代表吳鐵城、并親自代表授旗、及宣讀慰勞書云、

又總理奉安委員會、委託吳鐵城帶來之總理奉安紀念章、亦於今昨「十三十四」兩日、分致張學良、張作相、萬福麟、張景惠、莫德惠、袁金鎧、劉尚清、翟文選等、紀念章式、係銅質黃色圓形、直徑約二寸、章之正面、上刻中山遺像、背面上刻中山陵墓之表門、聞該項紀念章、共製有一萬枚、係由美國定造、每枚需費美金五元云、

傳作義將離遼返津

王士達秘書之談話

尚有慰勞品等未到

記者於日昨【十三】晤傳氏同行者王士達秘書、詢傳代表此行有無其他之要務否、據云、傳代表此來、專為慰勞防俄將士、并無其他任務、外間傳聞、省係揣測之詞、現因前方防俄工作、將行結束、故決定不去哈、前所携來慰勞品、係一部份、現尚有山西製罐頭牛肉、及洋襪十萬雙未到、俟該項到後、即返津云、

省城圖書館

添兒童書報室

遼寧圖書館、自卞鴻儒接任館長以來、大加整頓、除將軍隊佔用房屋移出外、復添設兒童書報室、并設研究會、以資增長兒童知識云、

搶案

日站大阪屋被搶

司賬人頭部受傷　日警與匪大激戰　捉一匪傷一日警

日站浪速通十九番地、大阪屋旅行社、於昨十三日晚五時四十分、突闖入胡匪二名、一人在門外守望、一人持手槍威嚇、計搶去金票四百五十元、現洋二元、因該旅社係日商、無有奉票、該匪等情急、當即放槍二響、將司賬者日本人（曾根五太郎）打傷頭部甚重、該胡匪等、即出門逃遁到中央廣場方面、即被日本警察聞訊追捕前來、該胡匪見有日本警察追來、即放槍示威、雙方對射十餘分鐘之久、結果日警（森吉郎氏）被胡匪射傷腰部甚重、後被日警逮捕胡匪一名、姓齊名曉冬、年二十一歲、山海關人、并得八音手槍一支、子彈三十餘粒、並由胡匪腰中搜出現洋票二百元、金鐲子三個、逃遁一名、據被捕者供稱、年二十六歲、名張松亭、本城人、現日站方面、正在嚴緝中云、

疏濬新遼河之所聞

建設廳通盤計畫

本年新民遼中台安海城一帶、以受遼河影響、受災極重、建設廳曾將災後損失、詳細調查、以遼中為最甚、綜計田廬物件牲畜等損失、在百萬元之譜、茲將探得各種消息、及該廳預防水患計畫誌左、

○水患原因○ 省西各河、多帶細沙、每歲水漲、即混合多數細沙、淤積一處、以致經年淤積、河身高聳、均超過平地、每遇水漲、有如倒瀉、一發數百里、其勢極為險惡、又有因道不能舒順水性、致引起河門、亦有因村民各自為政、任意掘堤、引起數河水勢互相激盪而釀成巨災者、自清季以來、民間因掘河堤而興訟之案、現在仍然未結、可知遼河為患、已非一年、不過本年較重耳、

○防水計畫○ 該廳擬作通盤計劃、使之一勞永逸、非僅新民遼中、同時海城台安、亦使其不感河水之災、故決定採三種辦法、（一）疏濬河道、勘測水準、將遼河下游、一律疏濬、（二）順舒水性、不使引起河水門爭、（三）建築水堤、俟以上二種辦法實行、再於必要處建築防水堤、

○勘測工作○ 廳內前派王技正瞻技士、赴新民一帶勘測、以便歸來計劃興工、昨特函報該廳、謂現在將新民河道、完全測畢、已至遼中測查太子河等、共五百餘里、半個月方能竣事、

○攤款方法○ 全部河道疏濬完畢、至少需款不能、勢非由各縣攤派不可、擬定在受水患各縣酌量攤派、遼中縣已首先同意云、

警務處

裁撤統計股

併於該處第四科

全省警務處長孫旭昌氏、以該處奉令、縮減經費、於十二月份實行、特將該處統計股暫行裁撤、所有該股事務、均撥歸第四科負責辦理云、

財廳彙聞

○追繳浮收○ 前金川設治局署長[illegible]浮收稅款共大洋四百五十元、財政廳以該員如此宕延、殊堪痛恨、仰即[illegible]

財政廳以為數太鉅、己令其切實核減、藉紓財力、其未製者、並令其停止工作云、

○分所主任是否被竊○ 瀋陽稅捐吳家屯分所主任張景波、報由總局領去行運護照五張、中途被竊、經總局呈請通令作廢等情、財政廳以該主任請領票照、何祇領護照五張、若有其他票照、以僅將護照失去、殊滋疑竇、究竟是否被竊、有無其他情形、己令新任王局長查明照復云、

○通令冊報官產○ 財政廳以各縣官產租金、雖經按月繳廳、但未附有月報、而解款呈文、對於屋房間數、以及街基地皮等畝數、往往多所遺漏、以致核收欵項、時感困難、茲由本廳規定月報冊式一本、自本年十二月起、由各該縣府依式填列報查、勿得違誤于咎云、

○分別征減○ 財政廳前據由吉運遼糧石准免全稅、其他木料貨物、減征半稅、係為維持路運、專指由吉海瀋海火車運輸來遼者而言、若由大車運來糧貨、在本省各縣行銷、不在此限、以示區別、已分令各局遵照云、

○解釋稅則○ 輝南稅局、以由吉運來糧木、應如何征稅、請予核示等情、財廳當以前將吉省糧石、免予征稅、其他貨物、減徵半稅、係為維持路政、專指吉海鐵路運來者而言、此外凡由大車運來糧石、如持有吉林納稅證、應准照舊徵收半稅、木料及其餘貨物、概徵全稅、己指令該局知照矣、

中俄正式交涉聲中

重新組織調查會

朱慶瀾關朝璽為正副會長說

張學良長官、近以中俄空氣、雖已十分和緩、但俄軍此次侵犯我國邊境、為數甚鉅、自應調查詳確、以備最後交涉之根據、且現在中俄雙方、將進行正式交涉、則此項調查、尤有亟須進行之必要、故目下特擬組織特別調查會、調查此次損失、聞將以朱慶瀾及關朝璽為正副會長、現正在磋商中云、

轉知李前設治員、嚴追該犯到案、以憑法辦、如再仍前推延、所有該犯浮收稅欵、應即責成該員照數賠出、發交原戶承領、己令金川縣查照辦理云、添設廣告欄標語牌及門標等項、財廳令飭核減

各行同業公會

選舉委員

遼寧各行同業公會、實行在總商會內選舉委員、係按次分期舉行、茲聞照像同業公會定於十六日、紡織同業公會定於十七日、理髮同業公會定於十八日、在總商會舉行投票、時間、為上午十時至十二時云、

日本地方委聯會

定期開會

明年一月十八十九兩日在本埠舉行

日本地方委員會、向例每年舉行聯合會一次、以討論會中一切應興應革事宜、茲聞第七次地方委員聯合會、已經該會議決、定於明年一月十八及十九兩日、在本埠舉行、業經通告發出、本埠地方委員會、自接到此項通告後、特擬於本日（十四）及明日（十五）兩日、召集會員協議舉行聯合會時、該會所應提出之議案、及其他應辦事宜云、

軍警憲聯合檢查行人

自本月十二日起

省垣冬防之治安、業由軍警憲三機關、聯合維持、曾誌本報、聞憲兵司令陳興亞、公安局長白銘鎮、以近日市面迭出搶案、對於往來之行人、亟應檢查、以防外省縣匪人潛入、乘機滋擾、是以該二氏特行會議、表決由月之十二日起、各派警憲官兵二十名、分赴商埠地、馬路灣、士馬路、十間房、及大小西邊城各門、實行檢查行人云、

竊欵潛逃

大新公司丟失千餘元　原是櫃夥朱自陞竊去

本城大西城門外分所管界、小什字街、門牌三一六號、大新公司、櫃夥朱自陞（北省人）現年二十九歲、於月之十二日早五時許、乘人不備之際、暗中將錢櫃打開、所存之現洋一千餘圓、盡數竊去、攜之逃逸、事後執事人李多三知曉、遂邀人四出查找、奈時久亦杳無踪影、該執事以事屬重要、復於是日即報告臨近分所、並所轉呈公安總局飭知所屬一體嚴緝務獲懲辦云、

戶口變動表

公安局催報

警務處、前奉省府令、將各縣戶口按月造報、以便彙轉等因、當經迭令各縣、按月呈報、其遵章呈報者、固屬不少、而玩忽遲延者、亦所在多有、近查瀋陽黑山錦西西安海城臨江桓仁通化昌圖樹遂源開通彰武突泉等十五縣、尚未造報、十月份戶口變動表、迄未遵報到處、殊屬玩忽、特於日昨代電催各該縣迅速填送、以便彙轉云云、

道德研究會

開講演會

本月十五日十二時

遼寧道德研究會訂於十二月十五日即（星期日）上午十二時請王姻波先生在本會會場講演太平洋會議一題歡迎各界人士蒞會聽講

購到新式機關槍

共槍二千四百架　由秦皇島運遼

張學良長官前以中俄風雲緊急之際、為鞏固國防起見、曾派員赴德國、訂購新式機關槍一千架、手提式機關槍一千四百架、聞此項軍火、業經德輪船裝運、日前抵秦皇島、遂即登岸、即存於北寧路貨場、茲經兵工廠派員、將槍點收完畢、當於月之十二日押運來遼云、

童子軍及研究班宣誓典禮

教育廳所辦之遼寧省中小學十四日下午在商會舉行

童子軍訓練員研究班、第一班刻屆期滿、又省城中小各校童子軍初級畢業、定於十二月十四日下午一時、假省城總商會會場、舉行研究班暨童子軍宣誓典禮、茲將秩序單列後、

宣誓禮秩序（一）奏樂入場（全體肅立）（二）唱黨歌（三）向黨國旗及總理遺像行三鞠躬禮（四）恭讀總理遺囑（全體）（五）靜默三分鐘（六）主席報告（七）監誓員就位（八）證誓員就位（省政府各官長）（九）奏樂（十）宣誓（給章並頒證書）（一）研究班宣誓（二）中學童子軍宣誓（三）小學童子軍宣誓（十一）監誓員訓詞（十二）證誓員訓詞（十三）教育長官訓詞（十四）來賓演說（十五）答詞（一）主席答詞（二）研究班答詞（三）童子軍答詞（十六）歡呼中國童子軍萬歲中國國民黨萬歲中華民國萬歲（十七）攝影（十八）餘興　表演　歌舞　武術　跳舞　清唱　幻術

省府委員會昨開常會

第八十四次十八年十二月十三日

一　遼寧省教育會應否改組案、吳委員提出　決議　應遵章改組、呈請政委會核示、

二　據瀋陽縣呈、為函准瀋陽市政公所擴張市區範圍、棻主席提出　決議　令市政公所、將擴張計劃繪具圖說、

三　同善堂堂長趙廷嬖丁憂辭職、擬以王宗承接充案、主席提出　決議　通過

教廳徵集拒毒教材課本

令各書局呈部備核

教育廳前曾奉到教部通令、以據全國拒毒會之呈請、令該廳轉飭各書局、將拒毒教材編入新教科書內、以擴大宣傳之效、等因、該廳早已轉飭遵辦在案、茲聞教部現又通令該廳轉飭各書局、將所有已經編入拒毒材料之各項中小學教科書、呈由該廳轉呈教部、以備考核云、

火警

中山洋服店失火

消防隊救護有方

十三日晨、一時五十分、省會第一區公安局管界、城內鐘樓南大街路西、門牌九十一號、中山洋服店、共前後房屋六間、自前首二間、不知因何發生火警、該號全體櫃夥、披衣外奔、悉數逃出、斯時崗警瞥見、兩報告省會公安局消防隊、商工總會等消防隊、迅車前往、當時正值北風吃緊、屋瓦崩裂成聲、省會消防第一分隊上房、將趙隊長打出丈許、跌落於地、幸不至危險、此際火勢已成燎原、大街上黑煙瀰漫、對面不能見人、臨時派遣一隊、赴該號有方、裕和綢緞莊、開闢火道北隣、否則該莊早被波及、省會消防富隊警、因工作特為出力、不顧被塌壓倒、經其他隊警救出、左足中傷、革靴亦葬火窟、延燒至三小時之久、火始息滅、共計六間房屋、完全成為焦土、貨物均未搶出、附近鄰戶、均讚消防之精幹、該號在世昌保險公司、保貨險六千元、永安保貨險一萬元、廣恒保貨險四千元、該處房主王姓、尚在金星火險公司、保有房險八千元、該號執事劉鏡軒、經公安局傳局審訊、有無別情、以憑辦理云、

又昨（十三日）晚六時二十分、小南關西板井胡同、某姓住戶、因天冷燒炸、致烟筒串烟、火星亂騰、經西板井分所報告消防隊、尚未出發、被本宅救滅、未釀成災云、

銀行團議決二次貸款

共一百萬元月息八厘

省城近來金融奇緊、經業蕭條以致商家倒閉者三四百家、官銀號前奉省令、低價貸款一百萬元、惟分配辦理、各商家又紛請續借、是以省城銀行團、現又開會決定、二次貸款共現洋一百萬元、按戶利入庫貨給、以資接濟各商云、

賭犯

張玉崑等十二名

送地方法院判處

省會四分局、省議會分所管、順城二街、門牌二二五號院內住戶、有張玉崑、朱保臣、趙博卿、李子榮、孫壽山、于富存六人、於月之十日、正值賭要牌九、與高彩烈之際、[illegible]遂於是日將該賭犯張玉崑等六名連同賭具及賭資、一並送請總局罰辦云、

又訊、省一分局大北門外分所管內、長安寺胡同、門牌六號、院內住戶、李茂林、劉慶雲、王成章、張景揚、馬源順、劉權六人、於月之十日、在屋賭要牌九、正值呼天賊地之際、適被所長孫閣臣查覺、當帶長警陶春芳等多名、馳赴該處、破門直入、當場堵獲、賭犯侯德發六名、及賭具等物、一併帶到該分所、孫所長當時提訊、賭犯均供認、賭要不諱、遂急速備文將該犯侯德發等六名、及賭證、一並送請一分局核轉總局罰辦、現聞該局司法科、復經先後訊畢後、即於十二日午後、已派警將犯共十二人押解瀋陽地方法院檢察處訊辦云、

又訊、省會公安局差遣隊長陳忠孝氏、於昨十三日下午二時、帶警士查勤時、行到大西關馬一營胡同、門牌三二〇號院內、抓獲孔姓牌九賭局一夥、賭犯六名、及賭具一並送局罰辦云、

公安局

聯席會議

議決六項

遼寧省會公安局長白銘鎮氏、頃奉長官面諭、關於省垣商埠各搶案、急應妥籌辦法等因、遂於日前招集各分局隊長等、同廳討論各項、茲將議決六條、詳誌於左、（一）司令長官以商埠近來所發生之搶案、務須引[illegible]、其已出之案、務須[illegible]以期必獲、現在治安、一體協[illegible]急應妥為嚴防、晝夜竭全副精神、以弭不測、（二）近有人言、在本埠日本站某商號買槍、法庫某軍人數百支之多、預作軌外行動、雖屬風傳、但亦不為無因、各局隊處、應詳為調查具報、（三）檢查手段、首貴靈活、以前每當檢查時、則多數人蜂擁上前、聚集一處、往往發生意外反噬之害、此後應十分注意、須將人位散開、實檢監視被檢查者之行動、（四）司令長官言吾警察單薄、往往不足分配、實有顧此失彼之虞、擬令憲兵幫勤、專為檢查不法軍人、餘則仍由我警察斟酌情勢、自行處理之、刻已由局逕函東北憲兵司令部、俾其允撥若干人後、再為令知辦法、（五）各分所所轄之商戶若干、全令其安設電鈴、併聯絡編號、以便遇事靈敏、（六）各機關與商民、最易生事甚多、賢愚莫辨、擬由局出函各機關、及布告商民、凡屬便衣、皆不准帶槍、函及布告後、再有便衣帶槍之人、一經檢查、雖有槍照、亦為沒收云、

教育廳令各書坊

將體育書籍送部審核

連同各書定價十倍之審核費　但非教材用書免繳審核費

教育廳長吳家象氏、於十二日通告省城各書坊略謂、案奉教育部第一八一八號訓令內開、案查體育一科、關係學生健康、至為重要、坊間所出該科各書籍、多未送部審查、殊屬不合、應由該廳轉飭該省各書坊、迅將中小學體育科有關係之各書籍、各檢三份、連同各書定價十倍之審查費、送部審查、惟如非教科用書、於呈審時、審查費一項、得予免繳、除分令外、合行令仰該廳遵照、此令等因奉此、合行佈告省城各書坊一體遵照云云、

女體專校

布置演藝會場

小河沿女子體育專門學校、為慰勞防俄將士募捐演藝一事、業詳前報、該校假皇宮街省教育會會場、為演藝會場、昨日特着手佈置、一切點綴、由童子軍總教練夏雲蒲總理一切、並派成城童子軍、於開幕（十四十五）兩日、維持秩序云

來件照登

中國人何苦在滿鐵用地內購置不動產

日本奸商串通貪婪律師謀奪中國人所有之房產　司法領事依法判斷此為天良發現之第一遭

事實　原告代理人請求與主文第一項第四項同旨趣之判決、其請求原因所陳述、實關係之要旨云、被告等於昭和四年四月八日基於奉天總領事館昭和四年和字第四號和解狀正本對於主文上揭載之不動產請求訴外人鍋島正喜強制拍賣、同領事館於同月十一日、對該不動產決定開始拍賣、但右之不動產、係原告所有、並非訴外人鍋島正喜所有、該不動產、原、訴外人小港丑治所有、於大正五年一月二十一日賣與原告、然因滿鐵會社不許可日本人賣與中國人家屋之故、不得已始以日本人鍋島正喜為登記名義、真正之所有權、乃屬於原告、鍋島正喜之所不過為登記簿上之名義人而已、故基於債權對於原告所有之本件不動產向鍋島正喜強制執行、詢屬不當、是以為排除此等強制執行而涉及本件訴訟云、所具證據、提出甲第一號至第五號證、請求訊問證人鍋島正喜、矢野茂樹、和泉泰、小河傳吾、乙第一號證認為成立、被告代理人請求駁斥原告之請求、其答辯所陳述之事由云、被告等對於本件不動產所為強制執行之事實、已承認之、但否認本件不動產為原告所有、縱令本件不動產為原告所有、得之所有權、然以其無登記、故不得以之對抗被告等、況以鍋島正喜名義之登記、係與相手方通謀所為之虛偽意思之表示、更不能以之對抗善意第三者被告等云、提出乙第一號證、甲號各證、均屬不知、

理由　本件被告等為債權爭執不動產、對鍋島正喜為強制執行之事實、已承諾無爭、故主要爭點、在第一、本件不動產所有者、是否為中國人原告、抑係鍋島正喜、第二、若係原告所有、原告人因無取得所有權登記、在本案能否以其所有權對抗被告等、第三、原告以鍋島正喜名義而為登記、能否以虛偽意思之表示對抗被告等之點、光就第一點論之、本件不動產、原係日本人小港丑治所有、於大正十五年一月二十一日賣與中國人王松岩管業、然該不動產、若表面為中國人名義、在滿鐵會社之關係上、不甚適合、故關係者同意、以日本人鍋島正喜為登記名義人、完了其登記手續、此事實、係證人等共同之證言、右證言、成立且足可措信與甲第一號證之文言相同、故本件不動產所有者為原告之事實、已確可認定而無疑、次就第二之爭點言之、在領事裁判權地域之外國內之外國人、雖係取得日本人之不動產、但無遵照日本法規而登記之必要、自不待論、故自不能按登記之有無而判斷對抗之關係、本件所爭之不動產、係現在存在南滿洲鐵道株式會社奉天附屬地者、對於右鐵道附屬地內除滿鐵會社所管關於土木、教育及衛生之事項外、一切行政權、均屬於關東廳、但滿鐵會社及關東廳無裁判權、乃係駐在地日本領事館行使所謂領事裁判權、故對於發生於右附屬地內之事項、極為複雜、完全屬於特種地域、在外國人之關係上可否直接適用日本法規、關於本件之不動產、在訴訟上、以國際私法上所謂所在地法、對附屬地、可否解釋為保留主權之中國國法、或可否解釋為有司法行政實權之日本國法、尚有議論之餘地、故對於在特別地域所發生之特別事案、認附屬地為法之空虛地域、頗屬適宜、按條理判斷、至為妥當、按以上說明、則本案原告因對滿鐵會社關係上不得已以鍋島正喜為本件不動產名義人、完了登記之事實、雖不得不謂為與對手方通謀所為之偽虛意思表示、但本件不動產已確認非鍋島正喜真正所有而為中國人原告所有之事實、故以鍋島正喜為所有者所為之本件強制執行、認為係不可許可者、至為適當、雖被告代理人以原告主張鍋島正喜非本件不動產所有者對抗演告等之旨不得以之抗辯、但按以上說明之理由、該抗辯不能採用、關於訴訟費用、按民事訴訟法第八十九條、關於假執行宣言、按同法第百四十八條判決如主文、

大成旅館飯店廣告　敬告者敝旅館自今夏[illegible]

四洮鐵路規章彙覽出售　每部[illegible]大洋四元[illegible]

新奉午報續刊啓事　敝報[illegible]以來、頗蒙各界歡迎[illegible]

遼寧省立圖書館鳴謝　[illegible]

天津大公報招登賀年廣告　[illegible]

……請函匯價款書明詳悉住址掛號寄至四平街四洮路局編譯課即將書郵寄……函定購者無效
遼寧大西邊門外小鐵道東路南 中國電話南分局四號

負債潛逃之同志商號

商工會派員拍賣

時屆歲末、金融奇緊、城內小本商號之執事人、因負債潛逃者、時有所聞、茲據最近調查、計有八商關同合與之執事張劭先、小北關西下窪子項家興床子之執事項某、大西門裡天昌醫軍服廠之執事楊俊山、小東門裡榮德閣之執事周良臣、小北關八王寺協盛興之執事李良田等、均以外欠太多、無法償還、先後潛逃無踪、當經該管公安分所、報由商工總會商都公斷處、派員王桐齡趙作明劉恂卿等、協同該管公安分所、到各該商號、將所遺物品、逐一查點清楚、開列清單、定於本月二十日以前估價拍賣、現已通知各該商號之債權人、迅至該處投報欠數多寡、以便將拍賣價款平均分配云、

又委兩縣教育局長

遼源 莊河

教育廳前將清原通遼西豐等縣、教育局長、改委在案、茲又將遼源教育局長王慶豐調省、委考取局長張玉琛前往接充、莊河教育局長李文實調省、委考取局長李維邦前往接充、以資改進教育云、

捉獲煙犯

大西關子孫堂分所長孟昭凱氏、於昨十三日下午四時、在大西關同善堂後胡同、門牌五百二十七號院內、抓獲吸食鴉片犯一劉瑞亭一名、備文送交公安局嚴辦矣、

黃師嶽電告駐防地點

邊防長官公署、於十二日接到二十四旅旅長黃師嶽報告駐防地點一電、略謂所部前由錦縣開拔吉林時、本駐雙城一帶、嗣以國境軍隊單薄、乃又奉王胡兩軍長電令、移防訥河撤口黑河等處、遂即遵令將所部第四團撥駐黑河、第十六團撥駐嫩江、七十五團撥駐訥河、該旅旅部、即設在訥河云、

外埠新聞

洮南匪 軍警會勦報捷

格斃匪徒十二名擊死匪馬十四匹 得贓馬五匹救回人票騎兵各一名

【洮南】本縣公安第三十三大隊長張願全、於十一月二十五日、據五家子四十五騎中隊二分隊長王璽電話報稱、與股匪草上飛接仗、被擄去隊兵王殿柱一名、請速調隊協勦、等語云、該隊長聞報、立即電調四十二中隊分隊長馬國珍、何長勝、四十四中隊長朱煥雲等、齊集城北老爺廟屯集合、一面會同防軍二十旅騎兵連宋連長、督帶重迫擊砲連、並騎兵二團三連張連長、帶隊馳往至老爺廟、與各中隊會合、以期合力共濟、面謀一鼓殲賊、共計官兵九十八名、探詢股匪草上飛蹤跡、尾追、於二十七日早九鐘時、追至城南楊老窩堡屯、該股匪草上飛、天地容、串地龍等、率匪七十餘名、在該屯燃路、該匪倚賴墻垣高峻、砲台整齊、據險反攻、而以地勢四面平坦、匪又據高守險、官兵頗不得勢、遂與宋連長、及騎兵二團三連張連長計議、督隊四面包圍、猛力攻擊、連往窯內放重砲五十二發、互戰八小時之久、至晚六鐘許、匪勢不支、拚命突圍、拉向西南逃去、當即督隊猛力追擊、卒將擄去隊兵王殿柱一名救回、當場獲查計共斃匪十二名、擊死匪馬十四匹、得贓馬五匹、及奪回人票張殿卿一名、均被十二旅騎兵連帶去、惟該擄回被掠之隊兵王殿柱、經隊長領回、查役官兵、安全無恙、惟騎兵連上等兵魏振山中彈陣亡、並將三合村村長武殿臣打死、等情、該大隊長已將會勦情形、呈報該縣公安局、轉呈警務處察核云、

初中教員全體辭職

因為薪金微薄

【黑山】縣立初級中學校、教員等、因十八年度規定薪格太低、不敷應用、特於昨十日、全體向校長辭職、該校長以事體重大、除向局長交涉外、特婉言挽留、教員等以所求未有結果、雖未即時出校、但態度異常堅決、非達到增薪目的不止、結果如何、容訪再誌、

火警

福記小舖被燒

【安東】本埠市內、三道橋畔福記小舖、資本無多、自設市以來、卒無大利可獲、勉強支持而已、日前八日下午、天氣寒冷、該小舖燒炕取暖、詎自不加慎、火度過猛、燒燬烟筒冒火、延燒貨架、勢將燎原、幸該小舖、即時發覺、狂呼求救、隣右商戶、聞訊奔來、協助救火、當時將火撲滅、方免去燎原之禍、稍一遲延、則不免蔓延、事後調查、該小舖、此次火警、損失輕微、統計之、不足三十元、是誠不幸中之大幸也、

綏芬境內平穩

【哈爾濱】頃據由綏芬河來哈之某商談云、自上月下旬、該處即甚為平穩、在本月三日以前、雖時有赤俄飛機飛入我國領空、但僅盤旋數週、即行飛回、並未投擲炸彈、有時擲下許多宣傳赤化之紙片、商民視常見慣、亦均不恐懼、三日以後、俄飛機而亦無之、且下兩軍仍在相持中、前此逃去之商民、現在亦有一部分陸續返回者、併有多數開市營業云、

會長獎勵學生

【安東】本埠附屬地、華商會會長孫馬二會長、鑒及華商學校全體學生、成績甚優、前次參加市民運動會、尤多榮譽焉、以致獲獎者衆、為提倡體育起見、孫該會長爰撥會中公款若干、獎勵前次運動會協獲獎之學生、並擬定辦法、日前特赴華商學校、按名發獎、此次給獎之標準、共分三等九級、以昭公允、該校男女學生得獎者、共計四十一名、以女生周鳳玉、男生蘇壽彰等二人、得獎最多、為全校之冠云、

遼源匪禍

棄產搬家為避匪 何處能有安靖土

【遼源】本邑南隆遼河東岸、即係昌圖縣北部邊境、其地質瘠薄、僅生楊柳樹毛、居民貧苦殊甚、今夏胡匪、以樹毛茂密、據為淵藪、利於該處劫掠財物、遂索食宿、居民已不勝其苦、至冬月初旬、馬賊又蠢聚該處、人民抗拒無力、供應不起、且棄地不出糧、花銷繁重、力不勝負、刻下均紛紛棄產遷避、尋覓樂土云、

開闢市場

【黑山】本邑縣城中買賣舖商、歲逐增加、鄉下富戶因連年匪患、亦多有移居縣城者、奈原有街基窄狹、實有難容之勢、於是一般房主、因之將租漲價、以致租房者時有不平、屢起爭端、縣長高君與士紳趙文溥等、為與通地面、維持秩序計、議定以西站附近之民地、用公價收買、劃歸開闢後再行轉賣、免得縣城擁擠、刻蒙士憲批准、於昨七日組成籌備處、函聘宋樹弼為該處處長、聚紳主任、趙文溥潘陰棠為名譽處長、現已着手進行一切事宜云、

遼陽至遼中

大記長途汽車公司請准立案

【遼陽】商人曲木齋、鑒於遼陽至遼中一帶、道途梗僻、雖有長途汽車、往返載運客貨、終以車少人多、旅客仍感不便、現獨資創辦大記長途汽車公司、購置大號堅固汽車多輛、載運旅客貨物、茲聞已經建設廳批准立案、給照開業云、

……一月一日照常出版、並添招省城訪員及吉林、哈爾濱、黑龍江、天津、北平、南京、漢口、山西、上海各處特約訪員、且增加各處特約通訊員、如有願擔任本報各地分社者、或來函面商接洽可也、

胡匪綁女票

眞算新聞

【黑山】邑東孫家窩棚、住民王秀豐家、於昨十日晚、忽來胡匪數十名、闖進院內、該王家一時措手不及、無法抵禦、致搶去小槍四枝、子彈數百、並將王秀豐之妻綁去、匪出門後、事主特報由公安局派出所緝追、尚無影云、

吸煙犯案

【彰武】吸食鴉片、有干禁令、官府已三令五申、無如一般黑籍中人、視為具文、禁者自禁、吸者自吸、北門外于家店于某、素有阿芙蓉癖、日昨正在噴雲吐霧之際、被司法警偵知、當即入室拿獲、送縣看押、如何懲法、容訪再誌、

優待俄犯

【哈爾濱】在滿洲里戰爭緊急以前、所有滿洲里海拉爾等處特區監獄、卽全部送哈收押、因道裡特區分法院看守所拘押之俄犯、以特區監獄、無法容納、當押於濱江第三監獄者、約六十餘人、此項俄犯、均押於仁字號內、每日飲食為麵包肉湯、較之中國犯人之高粱米鹹菜、實屬優待萬分、惟俄犯均甚狡猾、對之仍時有挑剔、作非分之要求云、

局長下鄉查學

【扶餘】教育局長萬子經、以學期將終、城區各校、辦理成

公安隊長擊匪陣亡

【新民】本邑公安騎中隊分隊長張文、帶隊在五區界陶家窪子地方、與匪首報字占北三點等、三十餘名相遇接仗、一小時之久、匪勢頗強、張隊長奮不顧身、勇敢直前、遂致當場陣亡、並傷隊兵二名、公安局得訊後、特會同陸軍十一團鄭營長帶隊馳往營救、現正在包圍中、能否將此項股匪勦滅、容訪再誌、

科長來阿

為視察警團狀況

【阿城】吉林全省警察處、因中東鐵路哈長哈綏兩線、前以駐軍出動、所遺路防、責成沿路各縣警團、負責保護、業經分令遵辦在案、究竟各該縣警團、對於防務布置、是否得當、兵力分配是否相宜、茲派該處第一科長、前往阿城、珠河、五常、雙城、舒蘭等六縣、暨警團詳細查察、日昨該科長已蒞阿城、下榻義盛昌商號內、五日將全縣公安局屬保衛游擊各隊、暨各區警兵等、認眞查點、並演說警團應負

遼寧醒時報館、新亞日報館、工商日報館、營口日日報館、……大亞畫報社、長春大東報館、吉林吉長日報館、哈爾濱國際協報館、……安東東邊商報館、……盛京時報……除函謝外、特此敬謝、……以啓民智、促進文化、當意可感、為功尤偉、用再登報申謝、俾衆周知、此啟

變產抵債

司法公署拍賣房園

【綏中】司法公署前執行齊永貴與白殿臣、因債務涉訟一案、業將該債務人白殿臣、所有不動產、士平房一間、園子七分、估價大洋八十元、查封在案、除論知債權人、聽候辦理外、特於月之十一日、公布週知、如有願買者、仰即來署交價、發給執照、以憑管業云、

何故投井

【哈爾濱】北街海成永輯源公司、工人劉紳、於本月六日、因某種至要關係所迫、竟在工夫前後府胡同、投入水井之內、當經井主視見、趕緊設法搭救上來、未致殞命云、

梨園開幕

【黑山】邑自打通路開車以來、交通商業頗見繁盛、惟娛樂場尚付缺如、有鑒及此、於日前王德雙者、擬設立戲園一座、呈請縣政府核准、以開風氣、業蒙照准、特擇定北街劉五老爺後院為劇場、定名為同樂舞臺、於今日開演云、

商會籌備改選

並擬採用委員制

【安東】本埠市內總商會會長孫朗軒、乃商界優秀分子、頭腦新穎、自就任以來、對於會內一切事務、竭力整頓、以策進行、本年秋季、為滿鐵市民之常識、並發展商工業起見、創刊商工日報、惟孫會長之任期、截至本年終、業已期滿、頗不擬戀棧、惟孫氏之新猷迭照章、例應改選、該會刻正籌備選舉之事項、先調查各董事之資格、然後定期改選、茲聞該會、擬於社會長、選定之後、實行委員制、以正會長、為主席云、

縣長出巡

先到三源浦

【撫河】縣長孫維濟、前曾出巡、視查山城鎮、已誌本報、茲於月之二日、孫又會同教育局長劉德齋、特往三源浦巡視、到浦後、下榻於鴻盛泉燒鍋、翌日即召集第三區村正副、及士紳、在第一小學校、開會討論教育、公安、清鄉、警政等項事宜云、

之責任、俾各勉旃云、

重新組織抗俄會

【扶餘】本邑各學校、早有抗俄後援會之組織、茲以規範狹小、關於一切宣傳事宜、未能達於喚醒全民衆之目的、現擬於月之五日、上午十一時、假教育會地點、開會討論、重新組織、使地方紳商農工各界、均行參加、以便合力組織大規模之反俄後援大會云、

夥開湯鍋被捕

周維新孫岐山二名

【營口】屠宰牲畜事、早經官方嚴行取締、惟日久既生視同具文、縣二區大石橋西街住戶周維新、孫岐山二名、合設湯鍋一處、私屠騾馬、於本月六日晚、適值煮肉之際、竟被該管二分局知曉、當經局員李健田帶警往捉、當場將二犯捕獲、送交公安局懲辦、以儆效尤云、

縣長晉省

請示自治自衛

【農安】縣長劉保摺、因鄉鎮自治、以及組織自衛團等、急待成立、所有入手辦法、必須面請上峯指示辦理、故於月之六日、搭乘汽車晉省去訖、歸期無定云、

軍警聯合搜查戶口

【訥河】軍警執法處長靖國倫曁公安局長羅世昌氏、鑒于國家多故、陸軍開拔、地面空虛、冬防吃緊、誠恐宵小潛伏城內、乘機作亂、乃該兩氏、於昨今兩日、(一七八日)親率軍警、挨家挨戶實行搜查、凡形跡可疑之人、無不嚴加盤詰、言有支離、立即帶至局研訊、其關懷治安、亦可見一班云、

通告分攤支應費

【阿城】縣商會昨日通告各商號、略謂查龍為鐵獄販捐並鄉區電話費、籌擬商界應攤之款、業已實行攤納、二本項支出、超出原定預算、且又值軍興之秋、籌擬捐款、不敷鄉區電話費、自非再行籌擬不可、付防俄軍隊、及籌備戰事用品、稱需費浩繁、已經縣政府擬定、農四商六分擔、將來需款若干、尤難逆料、爰經開會詳加討論籌款辦法、議決仍由各商號舊章繼續攤納、相應通知各商號一體知照、所有延欠在案、未繳各商號、務須於本月十五日前、依限繳清、而免送縣傳追懲處云、

日警署會議冬防

【安東】本埠附屬地、日本警察署、現以天寒歲暮、年關在邇、恐不逞之徒、在此期間挺而走險、影響地方之治安、良非淺鮮矣、日警署長有鑒及此、爰於三日前、召集所屬警官、特開秘密會議、討論冬防辦法、當場表決、此次歲暮之警備、分為三期、由十五日起、至二十四日止、為第一期、由二十五日起、至二十九日止、為第二期、而三十三十一等三日為第三期、第一期之警備、由各派出所、巡查執行之、第二三兩期、為特要期、凡警部補以上各警官、全部出動、而夜間分組出勤、遇必要時、擇要設卡、檢查行人、以策萬全云、

救界解送慰勞品

【扶餘】教育局前奉吉林張副司令電、各界捐製慰勞品、以勵士氣、現該局已製妥襪棉襪五十套、共需款數百元、今已送至縣府、以便轉送前方云、

飭警團催封大租

【農安】縣長劉保摺、當蒞任伊始、即知民戶不但土租延不納、且係郭爾羅斯蒙地、地方捐多有長期拖欠、以故地方行政各事、均因此掣肘、劉縣長洞悉此弊、故飭各區警團、挨戶催繳、稍有遲延、立即傳押、以先因拖欠租賦被押者、不知凡幾、且人多知法不知必疏、去今兩年、又有不及時備而自納、一面法久弊生、事多畏縮、雖屢經催納、多擁塞不納、以故地方警學團、未曾接濟、機關人員、月得有限之薪、本來各機關多未發五個月、再延不發放豈非困難已極、劉縣長特分催傳、若不即時封納、立即押追云、

稅局征額銳減

市面蕭條之所致

【錦西】本邑稅捐局長劉鑾烈氏、自到差以來、潔己奉公、任勞任怨、每逢集日、務必親臨各市、認眞督飭、力除積弊、稽查張稿匣、亦熟諳稅務、明達商情、晝夜督巡、不但市街大商不能偷漏、即鄉村小販、亦難隱匿、無如今冬、錢法奇緊、商業多半停止營業、該局雖認眞督飭、然無米之炊、巧婦難為、因此不但長征無望、即額征亦若減收云、

縣立小學開學誌盛

【農安】本縣志仁鄉依蘭溝下坊子有熱心學家長、私立東明小學校一處、於今春經本縣教育局派員收改為縣立第四十九小學校、彼時該校學生父兄、以建築校舍、需款甚鉅、要求公家准予補助、始能令學生就學、未准其所請、該學生父兄等、遂令學生全體輟學、以為抵抗、由春而夏而秋而冬、歷時八閱月、中間迭經磋商、均未得要領、最後經教育委員白鶴年氏、於十一月二十二日、前往該校召集該學生父兄等開會、雙方均開誠討論、結果議定由教育局補助修校舍虧款金二百元、學生須照數就學、並定於十一月二十七日上午十一點鐘舉行開會禮、屆時學生計共到校父兄五十餘人、學生來校者十餘名、而本縣縣督學周裕塵氏、亦由北路趕來參加、振鈴開會、行禮如儀、由校長周肅廷報告後、縣督學周裕塵氏、即致訓詞、其大意(甲)對學生父兄者、(一)仲述本校為虧欵問題、耽誤八閱月未上課之可惜、及今開學之可欣慰、(二)講演三民主義大意、宣布中國教育宗旨、並說明延吉教育局對於墾民教育之設施、及使墾民與華生受同樣教育之至意、(三)希望學生父兄、均明瞭中國教育之宗旨、合學生速來就學、及將來努力協助本校之進行、(乙)對學生方面、(一)說明墾民學生應受中國教育之必要、(二)學生之責任、(三)學生應守之規則、次有學生父兄南某演說大意、希望學生努力學問、及本校之發展後、又選舉朴裕極金東弼二人為校董、閉會後、復舉行議會、迄下午三句鐘、始盡歡而散云、

郭股員因案被撤

【長春】市政籌備處徵租股員劉某、(用匿名函件、控揭徵稅捐局長縣實、被魏查知、拘送公安局訊辦一節、曾載本報、茲悉股員並非劉某、乃郭子溪也、昨經周處長撤去差事、遺股員之缺、以稽查員王升允接充、遞遺稽查一缺、以祖某金補充云、

救濟院施粥有期

【營口】市救濟院以營川為通商口岸、各色人等多集於此、每屆冬令封河之後、一般販夫走卒、貧苦無依、不能自謀生活者、自當拯救、以免饑寒、現值隆冬之際、街頭巷尾啼飢號寒、無衣無食、情實可憫、該院為慈善機關、於施粥一事歷年向有施粥之舉、昨特貼出佈告、略謂關於施粥一事、現已籌備妥當、設粥廠於市內雙廟子街、訂於本月十五日、每日早八時至十時止、實行施粥、自佈告之日起、凡老弱貧苦無業之人、務於期到廠報名、以便有所準備、按時施放、特此佈告貧民人等一體知照云、

天圖路發欠薪

【龍井村】本埠天圖鐵路、以近來收入驟增、故日前除補發七八兩月份職員之薪俸外、茲於本月二十九日、將九月份之薪水補發、其十月及一三五等月份者、仍未發給云、

中東車出軌眞相

【哈爾濱】本月六日午後九時二十四分、應到長春之中東列車共十八輛、行至陶賴昭站之西、突然將前列頭二等及郵車九輛出軌、顛覆、傷人八九名、均不致命、其由哈赴長之東鐵呂督辦、在頭等車中無恙、後點出軌之車、損壞大半、均係三等車、及貨物車、原因係搬道夫誤搬道岔、釀成此禍、當時呂督辦將車開於搬道之搬道夫、一併看押、呂督辦立將站長及搬道夫、均係俄人云、

又有遺珠之憾、天津大公報在北方、報紙刊登賀年廣告、實為最經濟的辦法、本年特定優待賀年廣告辦法、每日收費四十元、三十方寸者、每日收費三元、四十方寸者、每日收費二元、若登三日續……每日收費七元、八十方寸者……六方寸者……第二分館接洽為幸、於十二月二十日以前與瀋陽商埠南二馬路北首東北書社天津大公報

交通一覽

瀋陽北平間

特快	午後七、四三由瀋開平
特快	午前六、三五由平到瀋
特快	午後二、一〇由瀋開平
特快	午前九、四〇由平到瀋
大快	午前九、四五由瀋開平
大快	午後七、三七由平到瀋
小快	午前六、四〇由瀋開榆
小快	午後五、三五由榆到瀋

瀋陽通遼間

普通 午十二、五〇由瀋開通遼
晚六、五〇由通遼開瀋

瀋陽海龍間

午前七、三〇由瀋開海龍
十一、由海龍到瀋
午後三、由瀋開海龍
九、由海龍到瀋

瀋陽長春間

瀋陽開	瀋陽到
午後三、一五	午後八、二〇
午前三、三〇	午後一、一〇
午前七、〇〇	午後二、〇三
午前九、一〇	午後五、〇五

瀋陽釜山間

瀋陽開	瀋陽到
午前九、〇〇	午後七、二〇
午後二、四〇	午後八、二五
午後一〇、五五	午前八、三〇

瀋陽營口間

瀋陽開	營口到
午前一一、三〇	午後五、五五
午後五、一〇	午後九、五〇

瀋陽大連間

瀋陽開	大連到
午後一、三五	午後八、〇三
午後八、三〇	午前七、一〇
午後〇、四五	午後七、二〇
午前三、四五	午前二、〇〇
午後六、〇〇	午前一一、〇〇

大連上海間

十六日	榊丸
十八日	大連丸
二十一日	奉天丸
二十四日	榊丸
二十七日	大連丸
二十九日	奉天丸

大連青島間

十六日	榊丸
十八日	大連丸
二十一日	奉天丸
二十四日	榊丸
二十七日	大連丸
二十九日	奉天丸

大連天津間

十五日	長平丸
十八日	天潮丸
二十一日	長平丸
二十四日	天潮丸
二十七日	長平丸
三十日	天潮丸

行情

昨日錢市行情

	奉票最高	奉票最低
現洋一圓	五十九元一角	五十九圓五角
金票一圓	七十二元五角	七十二圓八角

金票 現洋一元 日金八角二分二

昨日各行行市

品名	價
青磚(一百塊價)	一、八〇〇
青瓦	一、六〇〇
土坯	一、二〇〇
青洋瓦	四、二〇〇
紅洋磚	二、三〇〇
紅洋瓦	三、二〇〇
白灰(百斤價)	〇、七〇〇
淨稍	四、〇〇〇
白土子	一、七〇〇
青灰	二、八〇〇
青麻刀	〇、九〇〇
洋灰【馬牌】(一桶價)	六、〇〇〇
豆油	一、四〇〇
麻油	〇、三〇〇

山貨行

品名	價
豬鬃【上】(一斤價)	三、一〇〇
豬鬃【下】	二、三〇〇
毛邊	[illegible]
山茶葉	[illegible]
線麻	[illegible]
鹹鹽	[illegible]
片煙	[illegible]
榨子烟	[illegible]
馬尾	[illegible]
馬鬃	[illegible]
棉花	[illegible]
牛皮【乾】	[illegible]
牛皮【水】	[illegible]
馬皮【上】(一張價)	四、二〇〇
馬皮【中】	二、三〇〇
貍子皮	三、二〇〇
剪查皮	一、三〇〇
羔皮	二、一〇〇
羊皮	四、三〇〇
錫(一斤價)	[illegible]
生銅	[illegible]
紅銅	[illegible]
黃銅	[illegible]
碎亂銅	[illegible]
生鐵(一百斤價)	[illegible]
熟鐵	[illegible]
碎鐵	[illegible]
鉛絲	[illegible]
鋼條	[illegible]
礁子(一百斤價)	[illegible]
砂子	[illegible]
煤磚	[illegible]
無煙煤	[illegible]
煤球	[illegible]
塊煤	[illegible]
碎煤	[illegible]
劈柴	一、七〇〇
大炭	四、八〇〇

郭醫

時間 門診每日上午九時至十二時 出診每日下午二時至七時

同人

燕京照相館汽車行啓事

兜安氏阿司匹靈藥片

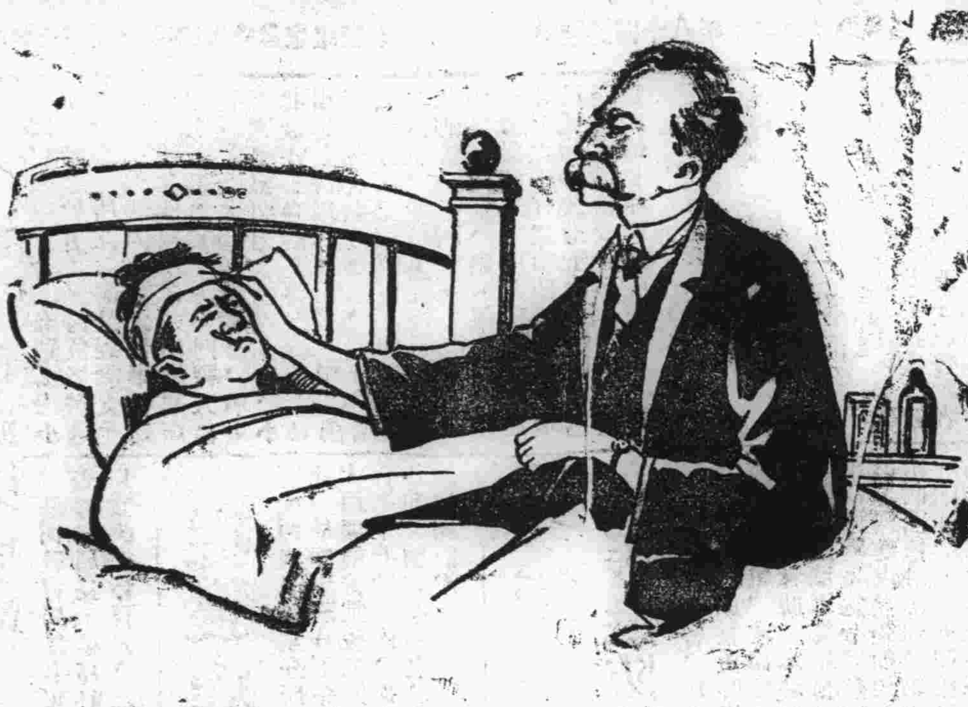

此藥專治頭痛神經痛腦筋痛牙痛風濕痛臂筋痛傷風時行感冒重傷風等症其效如神患者盍一試之

注意 阿司匹靈一藥貴乎純淨否則即能尅伐脾胃兜安氏阿司匹靈藥片乃真正純凈者故有治病鎮痛之奇功而無其他不適之流弊者也 各埠藥房均有出售

上海江西路七十一號兜安氏西藥公司

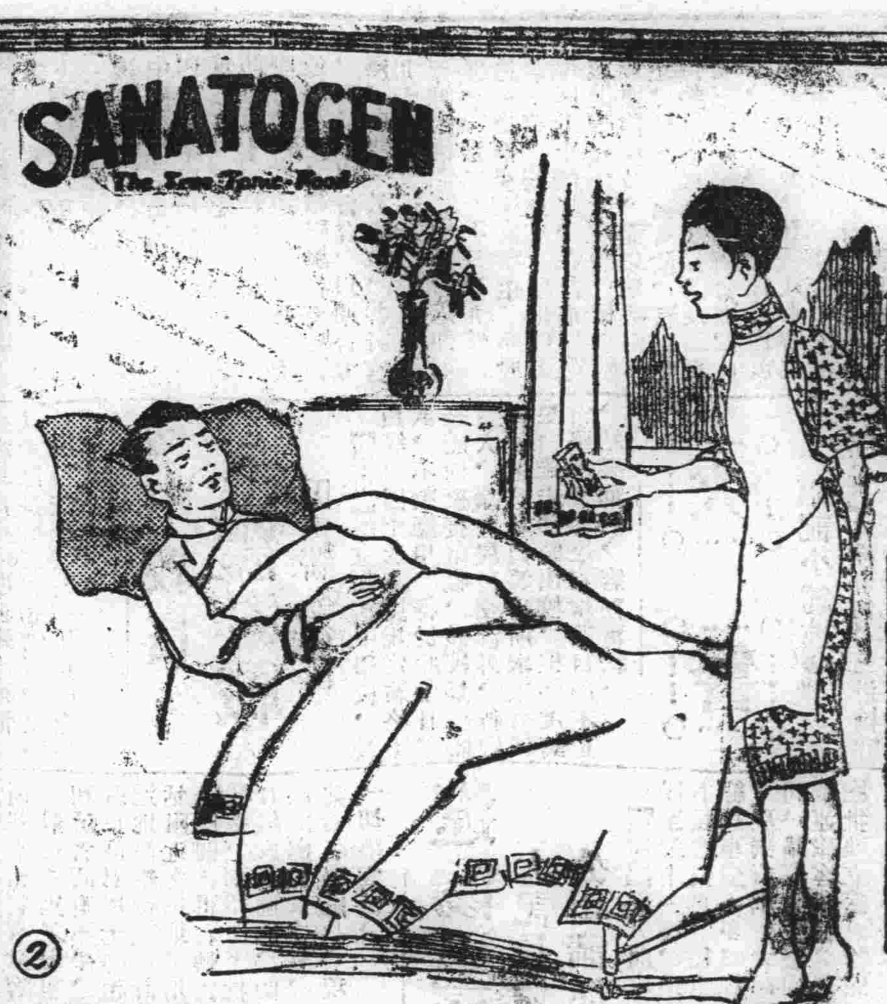

證書

上海[illegible]號徐正裕君因患[illegible]散拿吐瑾而愈介紹[illegible]者服之亦均得佳效

散拿吐瑾

病後第一滋補品

大病之後身體虛弱所進補品最宜注意當以清化易而滋養富者為貴散拿吐瑾延年益壽粉滋養料極充足含有蛋白質得自鮮牛乳化學煉製入胃即化血長肉不必消化又有燐質補腦強骨定神安眠病人服此粉旬日飯量必加精力日增身體復元重加[illegible]再凡患肺癆病腸胃病及消耗症者胃弱不受賦補服散拿吐瑾無不對症早經世界無數名醫證實識治衰弱之神品

柏林華發大藥行精製

中國美最時洋行經理

各大藥房均有出售

遼寧

謙益堂大藥房

由中街遷移鼓樓西路南照常交易

批發

丸散膠膏 中西良藥 洗臉香胰 虎骨膏藥

遠埠函購匯欵時寄郵票代價亦可

電話中七零四號

天津分此

忠信堂飯莊

開幕廣告

本莊開設商埠三經路[illegible]隔壁謹擇於陰曆十二月六日開幕

包辦酒席 南北大菜

應時小賣 隨意便酌

喜慶宴會 價格從廉

信用電話總局五三八

寶沈鑫霄書潤格

對開條幅	四尺 二十元	五尺 三十元	六尺 四十元
楹聯	四尺 二十元	五尺 三十元	六尺 四十元
整紙堂幅	四尺 四十元	五尺 六十元	六尺 八十元
手卷册頁	每方尺 二十元		
扇面	單行 二十元	跨行 十二元	

楷書加半 書畫題跋另議 萃斌閣代收件

東三省兵工廠市政管理處長安街馬路工程招標廣告

(一)資格投標建築公司須有以下甲或乙項資格方能認為合格

甲現在遼寧省城內有不動產照現行市價值現洋伍萬元(均須經本處調驗契約為憑)

乙曾在本城內包修工程價值在現洋三十萬元以上已完工驗用無訛者(須經本處調驗合同為憑)並須有資本金現洋五萬元

(以上指現有現欵及房屋與現儲材料)

(二)投標商號須携帶號金現洋五元押金現洋一千元來處將欵交總務股取得收據後向工程股領取圖說限於現欵支票無效

(三)投標商號須携帶保單由殷實商號兩家蓋章寫明保其有甲項或乙項資格商保須有資本在伍萬元以上者方為合格將來得標合同商保亦須用此兩家不得另換

(四)所交押金得標者應續交押金肆千元俟工程驗收完畢後發還未得標者於開標解決後一星期外兩星期內發還號金概不退還

(五)工程保固金照合同價扣留百分之二保固期五年期滿發還

(六)掛號發標自十二月十一日起至十二月十八日止過期不發

(七)定於十二月二十三日開標

雪花香

改造皮膚 化媸為妍

如雪之白 如花之香

先施公司出品

總代理

哈爾濱 謙和祥

大連西崗 協源茂

奉天軍署街 永吉祥

各埠洋廣貨店均有發售

遼寧省首創最新式高等商店 興順商場

建築新台 組織新 陳列日新 歡迎駕光臨

本商場在遼寧省城中街建築新式樓房組織最新式百貨商店自運寰球貨物搜羅國內土產於供給消費之中寓提倡國貨之意舉凡綢緞呢絨布疋紗絹織繡高尚衣料珍貴各口皮張輕裘皮甬羊羔皮襖定做中西禮服便衣大氅精製四季男女名冠各種時帽優美化粧珍飾物品家庭日用器皿廳堂陳列什物絲織西湖各景畫片百代戲機唱盤男女福衣喜壽彩幛食品罐頭洋酒餅乾凡一切貨品應有盡有無不全備所有各貨優美新鮮為酬士顧定價低廉買貨與否歡迎參觀可以隨意入覽並設備雅潔陳列新穎一切佈置力求美化敬乞各界士女惠臨光顧無任歡迎之至

遼寧省城中街 興順商場敬啓 中國電話八三八號

德昌慶綢緞呢絨皮貨商店

本號新近運到 時樣綉印花衣料 美式女大衣斗篷 各種細毛皮貨等 定價極廉 頗合紳商士女服用

專備喜慶堆花蘇姑壽星帳料格外便宜並有彩印禮票玻璃禮匣尤稱捷便倘蒙惠顧無任歡迎

不折不扣大減價

大西門裏路南中國銀行對過 中國電話二三八六號

六汽缸之雪佛蘭轎車 最宜車行出租之用

六汽缸之雪佛蘭轎車。車行用以日夜出租。耐用非常。獲利最易。且其外觀美麗。乘坐舒適。最能迎合主顧之心理。用雪佛蘭汽車。開支簡省。加以各地均有經理處。無論修理車機或配置另件。異常便利。其他優點。不勝枚舉。諸君親來一試。便知其詳。如蒙詢問。謁誠奉告。

印有精美說明款迎索閱 請祇向經理處購買正通用零件

瀋陽經理 聯豐汽車公司 千代田通三

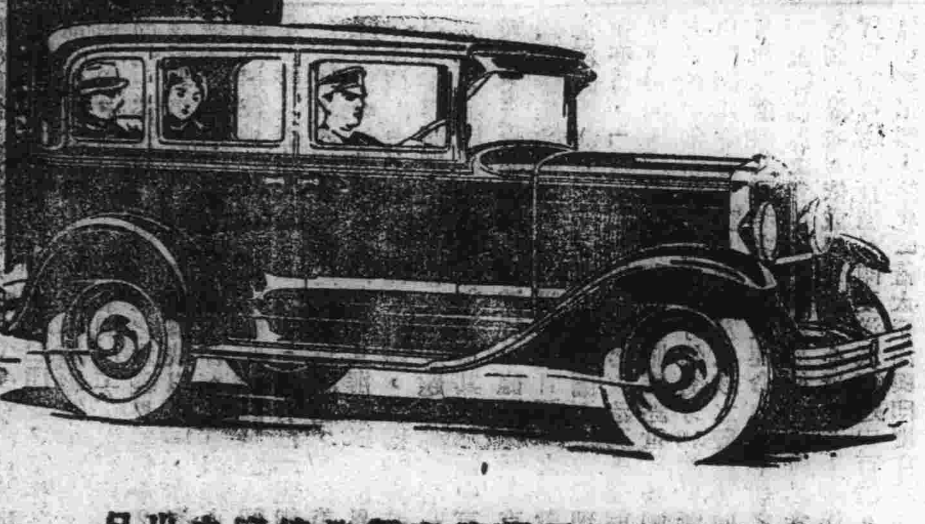

雪佛蘭為美國通用汽車製造總廠之出品

北寧路局駐瀋辦事處招商拍賣舊服裝廣告

為廣告事照得本處庫存灰青布羊皮大衣共八百九十一件五灰布羊皮小袄五十四件帆布雨衣七百一十七件灰青布棉大衣共二千零一十三件灰青布棉制服共二千二百四十七套灰青布袷制服共二千零二十三套灰布單制服三千四百四十七套皮鞋一千六百三十六雙氊土馬五十四雙青帆布鞋二百一十三雙軍帽二千一百九十五頂皮軍帽一千四百九十三頂青皮軍帽七頂裹腿一千五百四十六付手套一千三百四十一件肩章一百八十四付擬即招商一併拍賣茲訂於陽曆十二月十五日在本處庶務股拍賣如有願買上項服裝者可先期到本處庶務股接洽承買手續以便屆期拍賣特此廣告

本處地址遼寧商埠地三經路北口 電話總局二四四五 二四四六 二四四七

律師馮涵清啓事

鄙人曾任吉林地方法院檢察官內城地方法院院長長嶺縣知事瀋陽初級法院院長地方法院推事法政專門學校教員北京地方法院推事庭長法院高等第二分庭庭長高等法院推事庭長高等法院第一分院院長行政司法研究所教員河南高等法院第一分院首席檢察官東北陸軍總執法處上校軍法科長長錄威軍運輸總司令部秘書天津聯合稽查處上校軍法科長奉榆鐵路局秘書陸軍總執法處秘書長交通總司令部執法科長京奉鐵路局總務處長黑龍江呼蘭徵收局長省政府民政廳諮議財政廳諮議各職現執行律師職務承辦最高法院遼寧高等法院瀋陽地方法院民刑訴訟事件並受任證明契約遺囑或代訂契約等一切法律行為事務

事務所遼寧商埠北三經路南頭永和里

北平 亞康節 命理專家

先生夏曆五月批蔣介石八字今年己巳日犯太歲巳亥相沖驛馬搖動亥月定有風波此段登于民報晚報公報閱者均不深信彼時蔣大得志而今竟奇驗矣神哉神哉有剪五月告白來訪者先生減半收潤邦人君子幸注意焉 觀瀑白

寓日站瀋陽旅館三十九號

六一社開幕廣告

本社為提倡文化藝術並供社會上需要起見專辦各種南紙泥金冲金描金彩繪各色紙絹屏信封箋紙定製各項公文書用紙代印倣宋字式名片代理北平書畫各家潤例及一切潮筆徽墨文具寄售收藏家書畫金石等項並由文學名宿提倡協助設特價部承辦喜壽挽三種詩詞對聯均備貨樣檢定尅日交件至本社承辦本埠潤例照潤格減收一成交件亦格外迅速現擇於陽十二月十七日開幕敬祈各界並本社股東屆期光臨指導恕不專啟

社址遼寧小南門東

南市場 東北大戲院

十二月十三日起連映四天

上海元元影片公司偉大出品

古裝神怪變化佳片

西遊記之一 唐皇遊地府

導演……余清泉

主演……陳趨樵

（下期預告） 猪八戒巧戲蝴蝶精

每日由下午五時起開映二次 星期節日下午二時起連映三次

西華門外 同澤新民俱樂部電影

新到初演巨片

風騷浪漫女明星珂琳慕爾主演之

放刀成佛

映期自本月十二日起連映五日 時間晚八時開演

（預告） 津滬馳名之 百老滙之夜

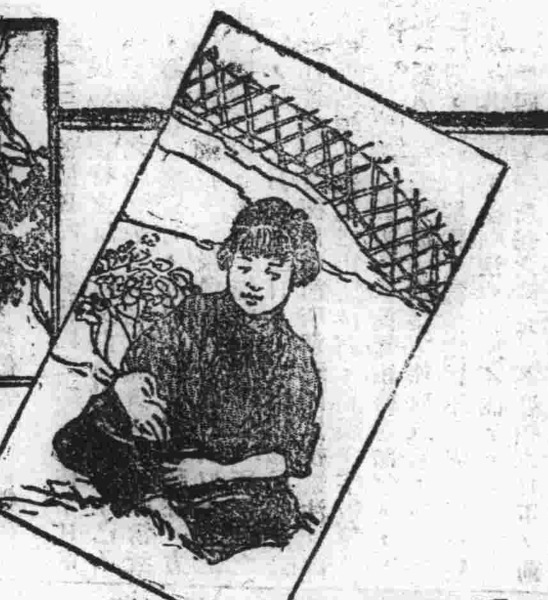

小朋友的出品

上面列的三張照片。是這位小妹妹用柯達公司白朗尼鏡箱拍的。成績很好。她雖學了不多時。能夠有這樣的出品。真是好極了。吾們要曉得。這是因為鏡箱精巧的緣故。柯達鏡箱。素來有名。白朗尼是一種小鏡箱。便利堅固。對光容易。定價很公道。小朋友們。要學拍照。快來買白朗尼。再有軟片。一定也要裝在黃匣子裏的柯達出品。方可兩全其美呢。

美商 柯達公司 上海圓明園路廿四號

柯達 KODAK

分行 天津英界中街一百一十一號 香港德輔道中六十七號

(18-3)

國際周刊

第三期　民國十八年十二月十四日　星期六

目錄
太平洋問題之眞髓……郭甄泰
國際問題與最近的歐美……補公

太平洋問題之眞髓

（郭甄泰）

一、敘言

世界之總面積爲一億九千六百九十萬方哩，除一億三千九百餘萬平方哩爲海外，陸地不過五千七百餘萬平方哩。於海之面積中，太平洋佔有六千八百餘萬平方哩，當地球總面積三分之二，大西洋之二倍有餘。於陸地之面積中，環太平洋而國者，如中國日本俄國美國中美諸國墨西哥哥倫比亞厄瓜多智利秘魯；據太平洋而島者，如澳洲新西蘭菲律賓台灣千差萬別星羅棋布共有面積二千四百三十萬方哩。復次再以人口言，全世界之總人口不過十七億，太平洋各地共有十億八千八百七十餘萬，佔十分之四弱。他如天然資源，則寶藏靡窮；人工產物，亦瀰漫各地，其性質强時可以支配世界，弱時必爲侵略標的，蓋實有左右全球之資格。自歐戰告終以還，列强政治上經濟上各種政策之鋒刃，均無一不以此爲鵠的而競趨。此太平洋者，西有未脫舊殼之中國，封豕長蛇之日本，東有代表新文化之美國，北有高奏第三國際之鮑爾塞維克，南有白人澳洲之帝國主義，縱合衝突，風雲迭起，太平洋近因以不平。美國大總統羅斯福於十九世紀末葉高唱之『二十世紀者乃太平洋之時代也』，遂不幸而言中。

但二十世紀何以爲太平洋之時代？太平洋何以爲今世紀之中心舞台？換言之即太平洋問題之意務爲何？在我國實有盡人皆須通曉之必要，爰特述之如下，中國國家之前途如何，直可於此中一索而得也。

二、太平洋問題之意義

『太平洋問題』『太平洋問題』似早已成爲世界之一種流行語，實則自昔迄今其能爲太平洋問題五字一確切之定義者則尚未見。法人魯崩言：『太平洋問題之正體—美國人正以爲將來之大問題而在議論中之太平洋問題—簡言之即爲尋出防止日本人支配亞細亞之手段方法，殊爲講究防止日本之向美國移民……華盛頓會議雖能使日美之衝突爲或期間之延遲，國際生活之支配者乃自然法則，非平和論者之夢想。……美國若不欲爲日本人之植民地，除以戰事防止其侵入外，無他法。……』由此以觀，是太平洋問題實爲日美間之移民問題。但華盛頓會議中之太平洋條約並未含有移民問題，蓋美國堅以移民問題爲『屬於國內法權之問題』此『國內問題』之外交談判若陷於決裂其解決權並不能付之於太平洋條約上所載之『共同會議』也。太平洋問題既非僅以日本之移民問題及美國對付此問題之方策爲中心，則其背景自屬別有所在，然則其背景維何，曰極東問題是已。華盛頓會議開會伊始，美國政府配布有討議目錄，在此討議目錄中，於『太平洋問題及極東問題』之下，雖羅列有西比利亞問題，委任統治諸島問題，太平洋上之通信問題等等，然其大部分則皆爲中國問題，極東問題大有構成太平洋問題一部之觀。但極東之意義果爲何乎？拉爾茲字典以極東爲『新加坡海峽以東』，亦有以『極』字在地理學上爲無意義者。又有以極東爲黃色人居住地之總稱，極東問題乃因黃色人種之歷史及野心而生之凡百問題者。更有以『亞細亞人是否將步非州人之後塵爲極東問題，而在美澳之士人運命亦皆包含在內者。其解釋因人而異惟太平洋問題中之包含有極東移民二問題，則固無疑義，復次太平洋問題於極東移民二問題之外尚有一海權問題，美國前大總統盧斯福於其海權論中言，『國家之盛衰係乎海權之消長』德國俾斯馬克於其『海洋政策決定大陸政策』中言，『膨脹的新日耳曼之建設爲以海權』法蘭西之前總理魯伯爾亦言，『欲徹底發揮現下之政治及外交能力須先獲得制海權。』試一翻閱史冊察點世界各國興亡之跡即可知希臘羅馬西班牙葡萄牙和蘭均無非以海權爲中心謀其國家及民族之發展，同時並可知海權與其國勢之興廢及運命均有密切之關係。蓋管制海上者斯能管制貿易能管制貿易者斯能管制世界也。依或學者言『今世紀末太平洋域之貿易額可達五百億。印度洋域可達三百億。至大西洋域則無大變化』蓋太平洋與印度洋域尙多屬未開發地。今後之貿連競爭，當然係在太平洋及印度洋於此，若欲管制此貿易，支配此海上數百億之富，則必須掌握太平洋上之海權，故太平洋問題之意義以余觀之，不外爲下列三問題：

（1）極東問題

（2）移民問題

（3）海權問題

至所謂侵略問題，富源爭奪及放資問題，通商問題，文化問題等，則就只可視爲極東問題中之一部，甚至上述之海權問題，亦可視爲極東問題之副產物。蓋其目的亦爲爭奪中國之門戶權也。今分述如下。

三、極東問題

極東問題者何？一言以蔽之曰中國問題而已。我國面積七十一萬方里，爲日本之十七倍。人口四億三千萬爲日本之六倍。實太平洋第一之大國。東面大洋，西北沙漠連亙，西南山脉重疊，自然形成一區域，而土地肥沃，棉花，生絲，茶，米，大豆，高粱，皮革，油種等，產額畢多。礦產豐富，舉凡煤炭，鐵，錫，等，實藏無限，有清大儒馮桂芬云：『日用百須之物無待他求而自足者惟有一中華』。言雖近誇而實不誇。顧太平洋問題結局爲太平洋之富源，而太平洋最大之富源，則爲中國大陸，年來國風不競兄弟鬩牆以致黃眼碧鬚矮短强悍之徒均狡焉思逞！爭分杯羹，大好山河，竟變而爲列强爭奪利權之場。言之汗顏，惟現在日英美三國之極東政策各有目標互相牽制，中國雖弱，固未容任何一國，恣行問鼎。今爲明瞭極東問題之意義，請先述三國之極東政策。

美國之極東政策

美國之對華政策向持門戶開放機會均等主義比較他國特良，蓋美國因

（1）國家富庶無擴張領土肆振權力之必要

（2）從前中美之關係僅有貿易一項

（3）美國脫英國之羈絆以建設自由國爲其高遠之理想推己及人不爲己甚！

對華政策宿以自由平等人道爲基礎也現在美國雖因—

（1）已變爲資本跋扈之國。

（2）任何事務皆欲爲世界之覇者。

（3）不滿意於日本之對華侵略。

（4）交通機關發達世界之關係益漸密接。

（5）爲欲維持其機械的產業企圖支配原料之生產地及消費地—

對華政策雖行變更然試觀美國國務卿克洛基於民國十四年十二月在紐約對外關係研究會之演說謂：『吾人對於中國之政策，取自由政策，對中國高唱門戶放開政策者，爲我國之海氏，現又依華盛頓會議所謂九國條約之締結，對於中國之解放上更進一步。

華盛頓九國條約因至一九二五年八月，未得調印國全部之批准，故特別關稅會議之開催較預定稍遲。現會議已開，各國對於中國至一九二九年一月一日，承認恢復其稅關自主權，中國同時亦允許廢止所謂厘金稅，制定中國之國定關稅率法。

復次，同爲華盛頓會議所產生之中國領事裁判權撤廢司法調查委員，近亦着手調查，美國對此亦採取極自由之態度。關稅問題，領事裁判權制度等，原非各國對於中國之强要，乃各國爲發達中國之商業及保護在華之外人，與中國協議並得其同意而設，中國若有完全之自治政府，依自已之法律而能保護外人之生命財產，則當然即應撤廢。

惟此處有一困難問題，即中國現今之形勢以現在不安定之政府，與羣雄割據戰亂相次之中國狀態，而與彼交涉成立一或種協定，頗爲困難。但中國人原爲偉大之國民，有長足之進步，現在舉全力維持其共和制度，因此得美國人之同情，吾人亦當由正當之方法盡力援助之。

即可知美國對華之根本方策，並未大變。次就美國對於中國文化上之施設言其經營亦遠爲列國所不及。宣敎師之數，爲各國冠，總人員達二千七百名。敎會所經營之學校，初等小學有三千餘，高等小學有三百餘，中學校有百五十，師範學校有四十八，實業學校大學校各有十四，醫學校七，合其他女學校神學校等計算之，確不在少，是等學校之生徒，亦在十萬以上。此外美國并於中國各處設置有病院百五十餘，一年間之入院患者，共達六萬人以上，故其在中國之文化施設，頗有足述，復次再觀美國國務卿海氏，於一八九九年九月及十月，對於駐在主要國外國使臣之兩次訓令，提議『列國在中國所有之領域內，希望實施門戶開放政策。』謂『以獨立國家之力不足，强壓之而獲得特殊利權，壟斷此國家之領土，是爲無故侵犯該國之主權，在國際道德上亦非法，現在列强對華之事態，實爲毫無制限而行此非法，由此强壓下解放中國，其道惟有一途，列强從來之利己主義，由國際之見地，對於彼等所既得之利權，開放其門戶，美國爲人道起見，敢提倡此種政策。』其後一九〇〇年三月二十日，美國更發第二次通牒，抗議六强國於中國維持商業上之現狀，言『縱有如何利權範圍，須力避破壞機會均等之行爲。』力持正義。及後未幾中國忽有義和團之變，事後有所謂賠償問題，美國對此復極力主張輕減，一九〇七年更以所受之庚子賠款爲過多，提議斷其半返還中國，爲中國學生之留學費。一九〇九年美國國務卿諾若氏鑑於日本在我東三省之勢力日大，以滿洲鐵道有中立之必要，提議使『中國由六國借款收回滿洲鐵道，置於國際管理之下，軍事上不准使用。』欲藉以阻止日俄對我東三省之野心，大行發動世界之耳

目。歐戰時，日人乘列强無暇東顧之際，向中國提出二十一條，美國又大爲中國聲援。一九一九年（民國八年）第六十六議會外交委員長羅治在議會建議『美國此時須根本抑制第二德意志—日本之非，更須改變大統領之誤策，決定美國主義之積極的發展策。』州知事爵孫於六月三日，在議會演說對於山東問題之言辭尤爲激烈，『試觀所謂所謂山東省問題之解決，由國際人道政策上，畢竟爲不可看過之罪惡，此後舉山東省四千萬中華民國之無辜，置於日本專制政治之下，委於如彼之冷酷殘忍……是純係大統領爲英國之傀儡，援助日本之非行故。吾人決難默爾而息。事至今日，任執如何之方法舉不足以膺懲之，且使犯此罪惡者，乃國際聯盟也。』勒拉於七月十五日之議會言：『日本對於山東省問題，並非履行初時聲明之國民。中國及朝鮮屢受日本暴力之苦痛，蓋山東之利權之獲得，眞爲乘火打劫賊之好典型，對於國際聯盟援助此非行之非法，吾人不能沈默，事至今日，吾人寧不如與日本宣戰，此實使中國四千萬的民衆由奴隸的苦痛而開放之道，且所以副美國參戰之本意。故爲膺懲日本，任何行動，皆不可辭，又對於日本並不感何等之恐怖。』七月十七日謝滿且提議中美同盟，其言曰：『國際聯盟之成立甚好，然因山東問題之解決，已全變爲無意義。何則因國際聯盟援助第二德意志之軍國主義也。夫日本之野心爲征服世界，故由山東省一擲德國之勢力云云者，乃口實耳。彼當參戰時曾聲明還附青島，然此並非以永久佔領爲目的者之所能履行，能夫其對外政策乃與德國共鳴，他日彼等必有相提攜之日。英國長於打算，亦爲獲得東亞利權之野心，與日共鳴而同盟，言念及此吾人益覺有速與中國同盟之必要。』均對於中國表示好感。

歷觀美人對華之言論，及巴黎會議華盛頓會議等之態度，從可知美國之極東政策尙未失去其原來自由平等人道之面目，而其對華並無領土上之野心，亦可以由此知其原委也。（未完）

國際問題與最近的歐美

（補公）

（一）美國參加國際法庭　日內瓦十二月九日電，美國現已簽署參加國際永久法庭草約，按歐洲方面對於歐美聯絡一向重視，美國旣拒絕爲國際聯盟會員，故對於其參加國際永久法庭事，不惜降格相從，國際永久法庭草約，係於本年三月十八日由國聯法學專家委員會通過，該草約修改原有章程，以便利美國參加，則此後歐美間之聯絡矣，當一九二五年十二月間顧理治總統於致國會詞中述及參加國際法庭事，在參加國際法庭之四項保留中，又加入一條，其保留如下，（一）美國不負國際聯盟下之任何義務，（二）對推選法官事，美國與其他國家有同等權利，（三）美國應擔負經費若干，由國會決定，（四）產生該法庭之條例，不得美國同意，不能修改，（五）不得美國同意之勸告意見，美國無遵守必要，參加國際法庭事，美上院外交委員會委員長議員波拉氏反對甚力，恐因此美國將受國聯之操縱但一九二六年一月二十七日美上院卒以七十六票對十七票通過議案，如五項保留條件可以生效，則贊成參加國際法庭，一九二六年初美國立時參加國際法庭之希望甚大，當時國聯秘書處召集有關係各國，考慮此事，不料發生阻力，此舉遂一時不能實現，是年顧理治總統在休戰紀念日演詞中，甚至謂此項問題無重加討論之必要，尤足値吾人之注意者，是年九月一日日內瓦會議對於美國第五條之保留，頗表示難以承認之意，當有人建議起草一美國參加國際法庭國間之草約，美政府對此頗不滿意，故一九二七年此項問題尤未提及，一九二八年九月國聯大會對美國第五條保留，重行提出討論，是年十一月顧理總統通知上院外交委員會願對此問題，重加討論，十二月國聯理事受大會之請求，決定將美國與該法庭全個問題付法學家專門委員會討論，美上議員伊里湖羅特被邀付日內瓦，任專門委員，美政府並有照會致關係各國，聲明其保留條件之重要，羅特氏赴歐以前，其計劃已得國務卿開洛格之贊許，法學家專門委員會於一九二九年三月十七日開會，討論羅特與英國赦司武爵士聯合提出之修改條例草約，翌日即將其通過，胡佛總統與國務卿斯蒂生對其前任之主張，均加贊成，九月五日斯蒂生氏宣布，美政府正式採納羅特公式，參加世界法庭，謂羅氏計劃可以補救英國反對參加國際法庭各點，並能保障免去預料之危險，彼已通知國聯秘書長，贊成羅氏計劃，倘他國批准此項計劃，則美國將向上院建議加以批准，該草約內容，共有八條，以第一第八兩條最爲扼要，第一稱述簽署草約國家承受美國五項保留之特別條件，第八則稱述今第五條保留生效之辦法云。

（二）歐洲最近之大風災　倫敦九日電，法德荷各國之報告，均謂前五日之風暴，漢堡港內有輪船五十艘，均未能開行，此間頻接北海航行輪船呼救之電報，如定期航行船向非洲西部行者，因舵失去，在北海沙灘漂泊，過荷蘭拖船，將其拖入倫敦，愛爾勃河口，有輪船三艘同時擱淺，並有被風損毀之勢，拖船伊那斯號，由布里斯特發出，盡一夜之力，拖一由烏山特開出之丹國貨船，該船已損毀不能自行行動，雖盡力拖救，未得入港，即行沉沒，船員均救出，僅一

人失踪，該拖船旋即應西班牙船加爾達那號之呼救電，將該船拖入港內，又接到兩英船一義船之呼救電，復行出發云，又倫敦電，英國南部各地，昨晚又遭大風雨雷電，尤以西里島一帶海面爲最猛，風力在每小時一百英里以外，沿海一帶人民，受生命財產損失頗巨，以航海船隻及漁業爲甚，輪船被風驅馳而擱淺損壞沈沒者數艘，救生船因風猛浪大，無法進行工作，祇可坐觀，在紐海文港附近擱淺者，有莊愛爾頓號，墨爾衛號，及宏華號數艘，其常川來往英國海峽由波郎（法境）至霍司東之輪船，經若干之危險，始克安抵杜佛港，今晨沿海救生隊，加緊工作，救出被難船隻之船員甚多，及援助擱淺輪船，至生命損失之數，尙未有報告，倫敦城市房屋被風吹倒者數處，婦人一名，爲電所斃，大道爲水所淹，斷絕交通，太晤士河水雖漲高，然倫敦市區尙無被淹之患云。

（三）德國民黨反對楊歐文案　柏林十日電，國民黨所主持之反楊歐文賠欵計畫運動，已入於最後掙扎之地，是以國民黨黨員，連日非常活動，該黨昨發表宣言，題目爲國民之興議院，力促德國忠實國民，一致急起反對政府所取步步退讓之賠欵政策，及輭弱無能而爲多數人所把持之議會，於十二月二十二日，一致出席國民投票云，該宣言書對於德內務部所解釋國民投票法，謂不但須過半數選民之出席投票，且須過半數贊成國民投票方發生效力，蓋此係根據憲法規定，須過半數人之投票贊成，議案方能成立云，表示極端反對，謂此種解釋，徒使宗旨不定者，更猶疑不決，其謬誤爲全國法律家所不滿云。

（四）美國新任之陸長　華盛頓六日電，前陸長古德逝世後，現已任命赫萊繼任，按古德曾因患盲腸炎，施行手術無效，因而病逝云。

（五）蘇俄明年度之新經濟案　據莫斯科訊，蘇聯共產黨中央委員會，於上月中旬開會一星期，通過關於一九二九—一九三〇年度國家經濟統制數字之決議，其內容爲一九二八—二九年度各大工業之產額增加二成三分七厘，較產業開發五年計劃所定之二成一分四厘更增二分三厘，又耕種地區域增五分，其尤急速發達者之一百四十萬海克陀增至四百三十萬海克陀，即對於五年計劃中是年度增加預定之百分之二十七又四。實現二百〇六又七，穀類之集中，亦有順利之增加，本年已得貯藏額一百五十萬噸以上，其次列舉一九二九—三〇年會計年度中之經濟開發，具體案如下

（1）對於去年度之投資八十五萬萬盧布，本年度爲一百三十萬萬盧布。

（2）其中農業四十三萬萬盧布，內容十萬六千萬盧布之共同經營農場及國營農場關係。

（3）本年度之全部就職者數，由去年度之一千二百萬增至一千三百萬，此不但防止失業增加。且減少失業者之望。

（4）勞工之生產力增百分之二十五，工資增十二。生產費增十一。

（5）各種產業技術改造，外來技術上之援助，及專家之招聘，並產業合理化，尤其新產業分野合理化之必要。

（六）駐墨美使歸國　墨西哥京城十二月七日電，駐墨美大使穆羅於本日啓程返華盛頓，紐傑賽州曾徵求穆氏同意，欲任彼爲該州上議員，在穆氏啓程赴英出席倫敦會議前，對此事將加以考慮云。

（七）波蘭內閣之總辭職　波蘭京城華沙十二月七日電，波蘭內閣現已提出總辭職，按波蘭現時內閣與國會之爭執，風潮甚烈，內閣此屆辭職，大概爲此，茲述其經過如次，按波蘭政潮於上月五日國會開會討論預算案時，本有風起雲湧之勢，當由總統穆斯西吉氏宣告預算案討論，延期一月，風潮略見平息，初十月三十一日波蘭狄克推多比爾蘇斯基氏（陸軍總長）率軍官一百十人，武裝帶劍，赴國會旁聽，氣燄傲慢，欲以懾服議員，阻其通過對政府之不信任案，反對黨領袖下院議長達司辛斯基氏，於是不宣布開會，相持不下，達氏致函波總統云，『余在國會以外，殊不欲與比爾蘇斯基元帥交談，祗能於靜默中表示輕藐，以報其侮辱，』因此項軍隊與人民二領袖間之不睦，於是政潮更難解決，二人向爲知交且共事多年，今已有不能並立之勢，達氏致波總統函中，並稱比氏在報端公然發表侮辱文字，不屑與較，惟請總統於解散國會或令內閣總辭間，擇一而行，該函結束時稱，『如欲維持國會而同時與以空前未有之奇辱，視若弁髦，實爲絕對無意識之舉，上月三十一日之事，可一而不可再，以議員與全國人民之尊嚴，實難容忍，閣下應知數百萬純良之波蘭人民，俱與鄙意表同情也』云云，一般下議員以爲延會事，可視作國會之勝利，因由此可表示比氏無放手進行之決心，對於所期之贊助，尙無把握，據聞達氏曾稱比氏有『臨陣脫逃』之意，一般人持此意見者甚多，據聞有數重要外人公司，擬在波蘭投資，幷非正式向政府聲明，如發生任何紛擾與政變，即將中止投資，此種事實，或亦爲比氏採取和平手段之一種原因歟。

本刊啓事

移民問題本期暫停，俟下期續登。